京城日報　夕刊　五月十日（金）

公式御待遇を辭され 特使殿下日光御探勝
微雨煙る關東平野を後に 御巡遊の第一日を過さる

【日光電報】公式御待遇を辭され十日午前十時原宿宮廷停車場を御發車御退京あらせられたグロスター公殿下には、關東平野に微雨降る中を午後一時五十分日光驛に着され栃木縣知事以下の歡迎を受けさせられ御宿舍にて一旦御休憩の後日光一帶を御觀光あらせられ御巡遊の第一日を過ごされた

閻、馮兩氏を招いて 北支安定を策す
蔣介石氏の來平を機會に 馮氏は招電に應じまい

【北平十日發電】蔣介石氏は故孫文の靈柩奉迎のため十九日南京から來平することになつてゐるが此の機會に北支安定策を協議すべく馮玉祥、閻錫山兩氏に來平する樣招電を發した、之が爲め閻錫山氏は二十日前後來平の豫定だが馮氏は來平しないと

「蔣を亡ぼさゞれば 支那は救はれず」
中國民黨護黨討賊軍總司令 李宗仁氏遂に起つ

【上海九日發電】李宗仁氏は中國國民黨護黨討賊軍總司令の名に於て、蔣介石氏討伐の通電を發したが、その要旨は蔣介石氏がひそかに中央の名を濫用して我等の先輩を蔑視し不合理なる第三次代表大會を開き濟南事件解決では密約を結び賣國的行爲をなしたこと等、口を極めて蔣氏の獨裁的態度を難じ、蔣氏を亡ぼさゞれば支那は永遠に救はれずと述べてゐる

◇……景福宮勤政殿に於ける山階宮殿下

一本路

京城府議九名の辭表提出は、提出に至るまでの經過をたどれば萬止むを得ざるに出でたと認めざるを得ない。府政上の惡と信じたることを批議し、贊容れられざるによりて府政への參與を辭するのは當然といへば當然である。この當然を行はしめたる責任者がもしありとすれば、それは九府議の側にはなくして『府政の惡』の方に專ら存する。

◇

島なにがしと京城府との關係は私人格と法人格との關係に外ならない。島なにがしは島なにがしであると氣を持ち出すこととのみを以て立派な私人格であり得る。しかし京城府の場合はそう簡單にはまゐらない。府尹にせよ後府尹にせよそれとも使者に立つ課長にせよ使者に立つた判任なにがしにせよそれがそれだけで、しかして單に官印を所持しただけで以て、獨立の法人格とはならない。形式は整ふたにしても實質これに伴はざれば必ずや久しからずして内部破綻を來すにきまつて居る。その破綻にたづさはつたのが今回の九府議である。破綻すべからざるものを破綻せしめたのではない。破綻せざるを得ざるものが破綻を現實したまでのことである。九府議の功名にもならねば過誤にはもちろんならぬ。誰かがあやまつて事が濟むなら誰にあやまるがよい、誰かが責を引くの外なきに及ばば時を移さず責を引かねばなるまい。そうして府政の惡を葬りつぶし兼ねて九府議の面子を立ててやるべきである。

◇

借問するがあの土地は賣らぬよりは賣るのがよいのであらう。賣らんとする限りは二本の道路を築設せねばならぬのであらう。これを築設するに十萬圓で足らずば十五萬圓にするがよいではないか。一時に十五萬圓の負擔に任ずる能はずば二時なりと三時なりと分賦して支拂ふに限るではないか。いづれにしても今おほやけに知られたる事實よりすれば、その結論や甚だ明白、五尺の男子のすなご示すべき問題ではない。

◇

しかして九府議を失ふはまことに滑稽なる悲劇に近い。聞けば九府議、府政の適正なる恐議として辭表を提出する、それが非に起して府内外すでに定評の存するところといふ。彼女らたちがこちらの事はない。彼女らたちに向かんせこちらの人とある。強いて誰か男でないとしたら商時にもよるけれどもまア向く方へ向いてやるがよい、よりて以て我等二本棒は知らぬ。ただ二本路によりて九府議を協讃府より失ふと何としても忍びがたいのである。府も九府議も謬思一番すべきだ（K生）

川原議長 依然重態
尿道閉塞し 手術の外なし

【東京電報】川原衆議院議長の病名は前立腺肥大と決定、尿道閉塞甚だしく十日帝大にて手術し閉塞の疎通をはかる事となつた依然重態である

容態【東京電報】川原議長十日午前九時の容態は脈搏一〇六體溫三七度八呼吸二二意識頗る明瞭で本日帝大近藤博士を招いて排尿の外科的手術を施す筈

稍好轉（東京電報）川原議長は十日朝手術を受けた結果七百グラムの排尿あり容態好轉し頗る氣持がよくなつたと

首相新幹部招待
激勵の挨拶あつて 黨勢刷新を凝議

【東京電報】田中首相の政友會新幹部招待會は十日午後六時半首相官邸に開會、島田、高橋、西田、松野、松本、高山各總務、森幹事長以下各幹事、熊谷政務調査會長以下調査部長理事出席午餐の後、田中首相より新幹部就任激勵の挨拶に併せて今後黨務部の組織を改革して全國に組織的の統制ある活動を開始し以て黨勢の擴張と黨の結束をはかりたい旨述べこれに基づいて各幹部は黨勢刷新につき種々意見交換をなした

露領漁區問題は 「妥協」「再入札」か
農相島氏に解決勸說

【東京電報】露領漁區を落札した島派はこのまゝ押進むときは出漁不能となるため表面は強硬態度を持してゐるが内心妥協に傾き、日魯漁業側も島派の落札漁區が同社の要區なのでこれを取戻す希望あり、九日山本農相は島氏と會見しすみやかに解決せんことを勸說したが島氏もこれに對し同意を表明したので妥協成立せば漁區の再入札又は讓渡に至るはずであるが目下再入札は不可能であり形勢は如何になるか前途は各方面より興味をもつて見られてゐる

知事會議 第四日目

知事會議は七日以來引續き本府第一會議室で開催中であるが本會議には寺内朝鮮軍參謀長、日下部憲兵司令官等も參列し熱心に傾聽しつゝある、四日目の議題は殖産、財務、警務、山林部關係の諸問題の答申で殖産の知事は熱心に答申する所があつた

三年度決算
剩餘金あれば 五年度に流用

昭和三年度本府歲入出豫算の決算は五月末日までに出納を終り七月三十一日までに決算を作成し大藏省に送附することになつてゐるが昭和三年度は實行豫算によつたことと新規要求等も一部追加豫算によつたほか承認されなかつたので自然收入が例年より剩餘金は增加するものと見られてゐる、二年度豫算の剩餘金は二千三百三十九萬二百七十圓にして三年度の分は前記の理由によりこれより多少增加する見込であるが昭和四年度豫算には剩餘金繰込として約六百萬圓を計上してゐるので二千萬圓近く剩餘金の剩餘を生ずるわけである、これが使途については四年度の豫算が歲入を過多に見積つた點もありこれが補充にも充當せなければならず又明五年度豫算に余裕を生ぜしむるためその財源に供する必要があるといはれてゐる

全く御快癒の 英皇帝陛下
療養所を御訪問

【ロンドン九日發電】御大患後御靜養中の英皇帝ジョージ五世陛下には御近親を加はらせられ昨八日サセックス州ミッドハーストの陛下療養所を御訪問遊ばされた、これは實に御大患以來初めての御公式の御出ましのこととて全國民大喜び、陛下は患者に御言葉を賜はれ親しく御挨拶にならせられた

英總選擧始まる
朝野兩黨秘術を盡す

【ロンドン九日發電】英國の總選擧はいよ／＼明日に迫り朝野三黨は秘術を盡くしつゝあり勞働黨は資金難と新聞の支持微弱に惱み激戰模樣あからず

明年度豫算
編成方針は總監決定後 依然緊縮方針踏襲か

明年度豫算は六月末日までに各局部から財務局に提出することになつてゐるので各局部の豫算係では既に明年度豫算の編成にかゝつてゐる向もある、しかし明年度豫算の編成方針は政務總監の任命を見た上總監出席の上局部長會議を開きそれによつて如何なる方針を決定し總監から編成方針を各局部に指示する順序となつてゐる、昨年は五月下旬にこの總監の編成方針指示があつたので本年は同總監の臨席で編成を急いでゐるのでこの方針指示を各局部は非常に待つてゐるが大體において財源に乏しいことと明年も本年同樣緊縮方針で編成せしむるだらうと見られてゐる

在滿朝鮮人保護
之れが第一の急務 林奉天總領事談

【釜山特電】滿洲の重要問題打合せのため東上中と傳へられた林奉天總領事は十日朝釜山通過北行したが車中左の如く語る。

滿洲、蒙古關係の諸問題が何百件と云ふ程未解決になつてゐるのは事實であるが、南京、上海、青島等支那側到る處の領事館所在地で懸案を持たぬ處はない鮮側の銃先を避けながら吉會線を初めその他商租權問題、在滿鮮人問題など頗る重要案が依然として引臆つてゐる、一昨年の朝鮮人壓迫の件以來我駐屯軍の勢力が奉天へ集中してからは餘程緩和され朝鮮人壓迫の聲を聞かなかつたが最近又復間島方面にて事件再發の報道がある在滿朝鮮人は約百萬に達して居るからこの利益保護は重要な問題である、今後は一昨年の如き騷擾事件は絕對に繰返へさせぬ覺悟で居る、その他の重要問題にしても南京政府の中央集權政策の如何によらず滿蒙問題は依然奉天當局を目標として交渉を進める方針である、假りに支那の政局が變化し日支關係が變化を來たしたにせよ我國の對

廣東危しとの急電
湖南の何健軍急派 蔣氏對策に腐心

【南京九日發電】今朝廣東の陳濟棠より廣東危しとの急電を受けて蔣介石氏は吳稚暉、張靜江氏等の元老を訪ひこれが對策につき意見を求め更に張發奎と協議の結果まづ湖南より何健軍を急派する事となる模樣であるが譚延闓と中央との關係不鞏を傳へられる折柄、更に南に反中央の勢力が起らんとせるため中央は專らこれが對策に腐心してゐる

「急遽東上せよ」の 内容は一向不明
天羽書記官語る

政府の招電に接し急ぎ東上の途にある天羽一等書記官は十日午前京城通過南行したが驛頭には神尾社會課長、宮永保安課長、戸田鐵道局長、松尾總督府事務官等の迎送あり驛構内貴賓室で少憩中語る

『至急東上せよとの本省からの招電に接したのでその内容は何事であるか皆目わからない、北京に於ける反日は例の濟南、漢口事件の解決事件も解決したので漸次下火になり當局本邦商店に至り商品を購入した人民に對し殺見さるれば直ちに課税を賦した樣な事は現在ではない、一般住民も漸次向上し數年前までは彼等の要求は不平等條約の撤廢等であつたが近頃は八時間勞働制の實施、生活改善等で今後の支那は注目すべき必要がある山東チーフ事變の際でやぶれ日本におちのびた張宗昌氏もこしばらく快復することは出來ぬだらう馮玉祥氏もおとなしくだまつてゐることしばらくは國民政府のもとに支那は躍進することであらう』

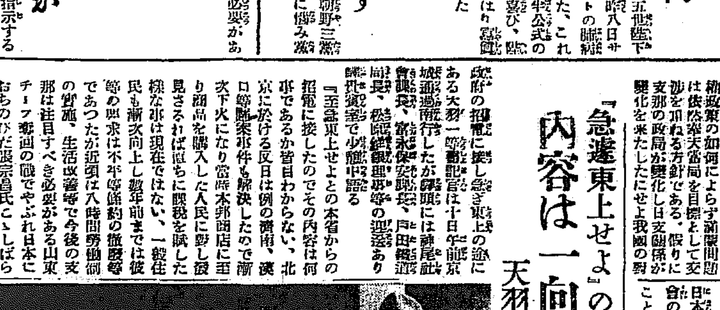

天羽書記官歸朝 天羽一等書記官は日支條約改訂の使命で支那に駐在中のところ政府の招電で急遽歸朝の途に就いた（寫眞中央は天羽氏）

山階宮殿下 京城府内御見學
山梨總督美事な硯獻上

士官候補生戰跡視察團に御參加、目下御入城中である山階宮殿下は十日午前七時五十分御宿泊所たる步兵第七十九聯隊を御出發、午前八時廿分朝鮮神宮御參拜、それから本府博物館、景福宮勤政殿等を御見學、午前十一時五十分總督官邸に御成り總督の饗應を御受遊ばした、午後は士官候補生と共に本府に御成り本府五階の活動寫眞室で「朝鮮の體驗」「朝鮮の秘寶」「朝鮮の風俗」等の映畫を御覽遊ばし、更に數分間政務總監室で御少憩、昌德宮を御訪問、昌慶苑秘苑等を御見學の上、午後三時三十分昌慶苑發龍山の御宿所に御歸遊ばされることになつてゐるなほ山梨總督は殿下に見事な硯を獻上するところがあつた

朝博會場内の 賣店希望者は
六月十五日迄に申込め

京城協贊會への委任にかゝる朝鮮博覽會場内土地臨時賣店使用規程は過般中の處今回設定された希望者は來る六月十五日まで使用申込書により府廳内同會事務所に申込めばよい

……諸般政策に何等はの變化を來す必要はない、と極めて意味深長なる言葉を洩らした、以上の如く府後任委員をも改めに直ちに開廳に遵る豫定であると

鮮の選士祝勝 並に慰勞會

五月十三日午後四時半長谷川町公會堂において今回御前試合に出場せる持田範士の祝勝會、岡野、古澤、古城、木谷各選士の慰勞會を開催し會費は一圓五十錢にして當日持參すること希望者は十二日までに光化門通り警察官講習所へ申込まれたし成るべく一般多數の參會を希望すると

新聞協會大會
九月京城に開會

日本新聞協會大會は九月朝鮮博覽會の開催を機とし京城に開催することに決した

甘蔗義邦氏 歐米へ出張

淡上政務總監の秘書官として令名があつた甘蔗義邦氏は五月十日付で歐米各國へ出張を命ぜられた

郵便所名稱變改

平北昌城郵便所は所在地の行政地域名稱變更の結果東昌郵便所と改稱し又京畿道仁川郵便所は「郵便」の二字を略して仁川郵便所と改稱何れも五月十一日から實施の筈

辭令（十日附）

本府中央試驗所技師 宮田武雄 普通試驗委員を命ず

本社見學

鎭南浦公立尋常高等小學校生徒七十五名は小畑訓導引率の下に十日午前本社見學

神宮參拜

（九日）總數九〇四人▲内譯内地人七六〇人▲朝鮮人一四二人▲支那人二人▲團體京城師範學校三四人▲宮崎縣都ノ城商業學校三九人▲愛媛縣西條高女一〇六人▲奈良縣高田女學校六二人▲安東縣朝日小學校三九人▲咸鏡南道警察部員三四人▲同北道警察部員三二人▲慶尙南道同三四人▲全羅北道同一三人▲江原道同三一人▲平安南道同一〇人▲同北道同四六人▲前年度總數一三八七人

會

◆鮮滿鐵道技術者會議◆ 毎年大連と京城とで交互に開催される鮮滿鐵道技術會議は本年は五月十五、十六、十七の三日間大連において開催されることになつたので、鐵道局よりは藤工務課長、篠原運輸課長、福田技師、近藤技師、小田、土崎兩技手が出所のため十三日發出張のはずである。

◆放送局理事會◆ 京城放送局では來る十三日午後三時より同局に於て第三十回理事會（監事共）を開き左の二件を附議すると
一、借入金整理に關する件
一、昭和四年度豫算に關する件

◆金組聯合會總會◆ 京畿道金組聯合會山根理事長は今回定時總會開催を機會に來る十三日午後六時より府内關係官民出入新聞通信記者等百餘名を朝鮮ホテルに招き晩餐會を催す由

◆衞生講話會◆ 十一日午後七時より松崎洞道俱樂部で開催す

人

◇林陸軍士官學校長 廿八日入城廿九日より四日間在鮮部隊士官候補生教育狀況視察のはず
◇ジエームス、ヤング氏（ジヤパンアドバタイザー社員）十一日入城のはず
◇河野節夫氏（慶北警察部長）◇松崎岡治氏（全北警察部長）◇鹿野宏氏（平北警察部長）◇田當三郎氏（元山毎日社長）◇吉岡憲吉氏（朝鮮殖産銀行常務）十日朝入城朝鮮旅館へ
◇平原保氏（殖銀全州支店長）九日夕入城不知火旅館へ◇小林源一郎氏（昭和炭礦會社々長）九日夜入城天眞樓へ◇平井榮一氏（金剛山電鐵會社課長）同上
◇宮川波衞氏（東京實業家）十日朝入城天眞樓へ◇矢師秀郎氏（忠南警察部長）十日午後七時入城天眞樓へ◇石本陞氏（平南警察部長）十一日午前七時入城天眞樓へ
◇能登要太郎氏（朝鮮無煙社長）十日午後十時入城天眞樓へ
◇松井房治郎氏（京城府尹）病氣全快歸邸挨拶の爲十日本社來訪

あすの天氣（11）

氣壓は黃海及び日本海にあるが其の勢は不安定で滿洲地方は晴れ其の他は一般に曇つて北鮮の所々に小雨があつた明日は昨日の如く晴曇不定である

豫報	氣溫	
	十日正午	九日最高
曇	一八・八（攝）	一七・五（攝）

俠艷靈劍 第四面に掲載

あらゆる藥に迷ひ 疲れて日夜苦しむ
慢性胃腸病者は
世界的新藥ハルミを服用して速かに病苦を脱せよ
◎常習下痢又は便秘を起して苦しむ方
◎食后腹痛又は腹がごろ／＼鳴り
◎不定期に空腹を訴へても食慾が起らぬ場合
◎便に粘液や血が混り元氣が衰へて苦しい場合
◎下腹部がキリ／＼痛み食后腹張り胸さきが苦しく
◎噯氣に苦み嘔吐を催し
◎溜飮で胸やけの過が重苦しく
◎胃痛といつて斷續的に胃部がキリ／＼痛み
◎毎日便通あるも普通の便でなく腹痛のある狀にブツ／＼粒立ち、又青褐色の粘便が出る場合
◎腹張放屁臭く一種厭な臭氣がする
◎滋養食も身につかず日々衰弱の度を增し全身倦くて元氣衰へ
◎酒を飮み美食をすると必ず下痢したり
胃腸病新藥
ハルミ
◎肺病肋膜か神經衰弱のやうで熱出で夜中に目がさめて睡れないその他胃癌胃潰瘍などの恐るべき病氣や一般慢性頑固な胃腸病はハルミを服用して早くお治し下さい
◎ハルミを服用すれば食養生する必用なく何んでも好きなものを召し上がれ
慢性用藥價：二日分金壹圓、四日分金貳圓、七日分金參圓、十三日分金五圓、二十八日分金拾圓、六十日分金廿圓
急性用藥價：二日分金壹圓、四日分金貳圓
藥價：のみすぎ、くひすぎ、溜飮、むねやけの 廿錢、卅錢、五十錢、壹圓
◎下痢症用便秘症用の藥價は慢性用と同一價額
發賣元 大阪市西區靱下通壹丁目 佐藤ライト株式會社
全國各藥店にあり、若しなき時は本舗へ直接御注文の際は送料十二錢を要す

全道の選士六百餘 武道大會の幕開く

淺利會長の臨場もあり 警協主催の第一日

朝鮮警察協會主催第九回朝鮮警察武道大會第一日は午前九時より警察官講習所道場において、先づ淺利警察協會々長よりの劍柔道選手六百數十名に對して一場の訓示ありたる後、山田武道部長より試合上における注意ありたる後さらに柔道部は岡野五段、劍道部は持田範士より試合上における詳細なる注意ありたる後、柔道部は山口四段審判の下に京畿の今村佐伊男氏と京城刑務所の前政春氏とによつて、劍道部は淵五段審判の下に江原の越知雄夫氏と全北の鹽崎末太郎氏とによつていよ〳〵壯烈なる試合の幕は切つて落とされた

劍部の道

段外者試合

京中大槻 二—一〇 京南山田
全北鶴 一引分一 成北管野
全北勝野 二—〇 江原越智
忠南阿部 一引分一 慶南原田
平北石鍵 一引分一 京畿吉柳
忠南磯田 二—〇 京畿嘉岩
全北松枝 二—一 遞信前田
慶南吉久 二—〇 江原塚本
忠北井上 二—〇 黄海青永
警講川畑 二—一 忠北一部
京畿島見 二— 全北諸岡
京畿久保田 二—〇 成北川包
全北長島 二—〇 京畿宮原
京畿野村 二—〇 慶南久保
全北川久 一引分一 成北岡澤
平北加茂 二—〇 成北小宮
忠北溝口 二—〇 全南堀切
黄海石浦 二—〇 江原江川
成北河瀬 二—〇 江原田中
忠北崎 一引分一 慶南福永

初段五部

京畿松末 二—〇 慶南井上
江原古湖 一—二 全南田中
成北黒田 二—〇 黄海鴨井
京武佐野 二—一 高商加藤
京畿山本 二—一 忠南伊藤
成南瀬島 二—一 警講後藤
成北石井 二—〇 京刑宮原
高工木部 二—一 高安中村
平北松原 二— 成南森
江原淺原 二—〇 慶北西村
成北岡田 二—一 成南渡邊
全北黒田 二—〇 平北金子
京畿宮崎 二—〇 成南名尾
平南湖 二—一 全南内
平北水井 二—〇 江原新要
平南瀧本 二—〇 京畿牛田
全南中村 二—一 黄海瀬澤
平南大森 二—〇 成南岡林
慶北中島 二—〇 朝武守屋
全南石川 二—〇 成南隈川
黄海鈴木 二—〇 京畿福井
平北香川 二—一 全北渡邊
忠南神山 二—〇 平南古賀
忠南西村 二—一 京畿元山
忠南佐久間 二—〇 全南永岩
成南秋野 二—〇 京畿吉田
平北福田 二—一 全南岡増
忠北京島 一引分一 慶南菊田
成南坂口 二—〇 京畿税田

柔道の部

段外の部

紅軍 白軍
京畿今村 —〇 前垣 京刑
同 鈴木〇— 前垣 同
同 鈴木—×— 清田 成北
同 瀧口〇— 李範華 同
同 瀧口〇— 金大喆 平南
同 瀧口〇— 李永赫 成北
同 瀧口 —〇 末廣 遞信
同 内田〇— 末廣 同
同 内田 —×— 李興範 江原
同 下世鉱 —〇 山田 同
京中 田邊 —〇 山田 同
京中 田邊〇— 佐々木 平北
京中 田邊 —〇 朴舜業 同
慶北 松本〇— 朴舜業 同
講文 李鳳龍 —〇 朴舜業 同
全北 坂下—×— 朴舜業 同
慶南 金練仲—×— 上田 江原
京畿 古賀—×— 金徳九 平南
全南 大坪 —〇 邊通興 平北
全南 近藤 —〇 邊衛興 同
京刑 李朝旭 —〇 邊道興 同
全北 有馬—×— 呂同 成北
慶北 博月—×— 緒方 黄海
全北 青木—×— 三浦 平南
全南 井東勝—×— 三浦 平南
全南 金東圭—×— 上野 警講
京畿 松本 —〇 福島 平南
京畿 矢賀部〇— 宇野 平南
全北 矢賀部—×— 金三奎 平南
全北 菊池〇— 中村 江原
京畿 平林〇— 久利 平北
京畿 平林—×— 原 成北
京畿 溜淵 —〇 柳金鳳 成北
京師 谷本〇— 崔金鳳 同
京師 谷本 —〇 荒井 平南
全北 河部 —〇 荒井 平南
全北 千葉—×— 荒井 平南
京畿 張若世 —〇 安達 成北
京畿 高橋〇— 森 成南
京畿 高橋—×— 趙正路 成南
慶北 井上 —〇 塚崎 平北
慶北 井上〇— 塚崎 平北
京畿 金子〇— 塚崎 平北
全北 吉川(引分) 古邑 忠南
全南 金承洙(引分) 植松 成北
全南 石山(引分) 今井 江原
慶北 東 一引分一 孟海成 忠南
京畿 八丁 佐藤 忠

全南吉田 二—一 慶北枝
平南文 二—一 慶北村上
京畿山尾 一引分一 慶北枝
京畿妹尾 二—〇 江原矢内

紳士を装ひ荒し廻る

不審男は大泥棒と判る

九日午後八時頃本町署が巡査は府内黄金町二丁目路上で一人の男を捕へたが右は忠清北道清州郡清州面生れ宋暻澤(三六)といひ二月九日本町一丁目三中井吳服店で店員の隙に乘じ、陳列内のカワウソ時價八十圓を窃取したのを手はじめに府内の呉服店、洋服屋といつた一流商店に恰も紳士の如く装ひ巧に商品を持ち去つてゐたもので九日南大門通二丁目丁子屋において、スプリングコート二枚七十八圓を窃取するまで卅余件約二千圓の窃盗を働いてゐた事がわかつた

全鮮警察武道大會

上は劍道試合、中は柔道試合、下は優勝旗返還

飛來の一機 慶北へ不時着陸

塔乘者は無事 他の五機は大邱着

十日午前七時半太刀洗を出發せる四日市飛行第三聯隊、第六機のうち一機は午前十一時廿分慶尚北道善洞に不時着陸し機體は少破搭乘者は無事である他の五機は無事大邱飛行場に向ふはず

東郷元帥の題字も出來上る

鎭海の記念塔に 故總監の遺族から寄附

鎭海の日本海々戰記念塔は十五萬圓の寄附金により建立することゝなり目下盛んな寄附金申込を受けてゐるが、右附は鎭海の知事官、一、勅任官同待遇者は俸給の百分の一、奏任官同待遇者二百分の一、判任官以下三百分の一の支出を請ふことになつてゐる、右記念塔の工事は大倉組の奉仕的請負により工事費は寄附金集金後といふ條件で昨年の十二月起工しすでに九分九厘まで落成し來たる二十七日の第二十五回海軍記念日には盛大な除幕式を擧行することになつてゐる、同塔にしつらへる東郷元帥の題字および德富蘇峰氏の文は京城美術品製作所で銅版に鋳られ鑄造中であつたが十日見事に完成したので近く鎭海に發送することになつてゐる、なほこの記念塔の建立に就いては總監の職にあつた池上政務總監は過般逝去したので令息文雄氏は故人の遺志をつぎ倭城台御用係を通じ金三百圓を建立費の一部に寄附する所があつた

花祭りの打合せ

花祭り奉讃會幹部五十余名は十一日午後一時より商業會議所に集合花祭り當日の接待市中の飾りつけ等を協議する豫定である

拳銃强盜押送

右より崔、李、金

自動車强盗けふ檢事局へ

共犯の被疑者は何れも放還さる

赤自動車强盗の兇賊崔鍾玉、金正述、李盛九三名は京畿道、高等課において嚴重取調中であつたが、取調べ終了をみたので十日正午京城地方法院檢事局に送られた、同事件について連累の疑ひあり、沙里院、新義州その他で逮捕された五名は證據不充分で何れも放還され、こゝに世を震駭せしめた赤自動車强盗事件も一段落をみた

お上りさんをだます

高陽郡漢芝面新堂里朴永三方雇人金慶俊(三五)、元山府龍洞城外李某(三七)の三名は九日黄金町一丁目南山公園附近で京城見物に來た咸鏡南道松都面南松町三五八某(三七)と知り合つたのを幸ひに同人より金をせしめんと三人は共謀の上断髪及、朝鮮神宮を見物させると欺き、拾ひもの云々のお芝居を打ち、同人より三十圓を詐取して逃走中を本町署で巡査につかまつた

廣東に爆彈 市内混亂に陷る

飛機三台をもつて暴れ廻る廣西軍

【ホンコン九日發】今朝九時五十分飛行機投下の物凄い音が俄然廣東市を襲ふた廣西軍は飛行機三臺を以て廣東市上空を半時間にわたつて傍若無人に狂ひ廻り約四十八個の爆彈を投下して引あげたこれがため廣東市は大混亂に陷り目滑汽船の華山丸は數百名の避難民を積んで急遽廣東を脱出した九日午後七時半ふじてホンコンに入港した

自動車怪盜（十三）

曉に揚る最後の凱歌

首魁逮捕に犧牲者もなく 鍾路署搜査隊の殊勳

路署の活躍によつて二十一日午前一時に捕り押さる犯人崔鍾玉の居所が京城府下新堂里一八番地崔正鉉方の家であることが判明した。田中警察部長は各署長に向つて『崔鍾玉の逮捕は所在をかぎつけた鍾路署である鍾路署から必ず鍾路署に當らしめることゝした。萬一どうかして取り逃がすやうなことがないとも限らぬ、この際合の遊撃隊として他署は外部の警戒に努めるやう』との訓示を與えた

◇

鍾路署では森署長をはじめ幹部各課の總出『夜中逮捕に向つては犯人が警戒し或は抵抗者を出すやうなことがあるかも知れぬし、また逃亡せられるやも知れぬ。ゆゑに夜明け方を期して逮捕しやう』と午後二時半頃から犯人潜伏の新堂里一八番地崔正鉉方を包圍し私服の騎銃隊、拳銃隊によつて重圍の中に置くことゝした雨はからりと晴れて淡い月光のさしのべ、寒さは身にしみ入るやう。

◇

この包圍隊のいよ〳〵逮捕に向つての危險は何人もの心に掛かれた。犯人等はたとへ殺傷しない約束をしたとはいへいざとなれば自己を守る爲に、又いはゆる死物狂ひの、えゝこれまで、といふ最後に來れば約束も何もあるか、と打つ放すにきまつてゐる。このおそるべき危險の矢面の衝に當たつたのが鹽田司法主任であつたのだ。

◇

物々しい警戒は時と共に益々緊張して行く、早く〳〵も駆けつけた記者達はこの警戒の中の人となつて様子をうかがつてゐる午前四時半……五時……五時十分…廿分いよ〳〵鍾路署の決死隊は手に〳〵ピストルを握る自動車、オートバイ等に分乘して現場に向ふ、各社の自動車がこれに從ふ正に五時廿五分現場着と共に無言の中に合圖で崔鍾玉の眠る崔正鉉方の門内へ鹽田司法主任をはじめ高等係の古賀巡査部長、土居巡査部長等四五人が旅館の鹽田司法主任を先頭に足音を忍ばして近寄つて行つた。なれ〳〵しい態の朝鮮語で『崔鍾玉さん〳〵』と呼ばしめた。聞き覺えのある聲だ！ハテ少し早いがと寝ぼけつゝも素肌のまゝ崔は目をこすり〳〵障子に手をかけ何氣なく開けたこの時早くかの暗がりに古賀巡査部長のブローニングの銃口はピタリと崔の胸元へつけられた。たじろく暇とてない土井、鄭兩部長の頑丈な四つの腕は一は彼の兩腕に一は彼の首にからみついた。何條もつて堪まるべき、さしもの強豪な犯人も揺一つ動かし得ずして逮捕せられたのである。

◇

時は午前五時三十五分、逮捕と正に同時だ、三兇悪逮捕の本社の號外は明け放れた町の隅々に威勢のいゝ鈴の音と共に配られた。道行く人に向つて惜げもなく號外は投げ與へられた。十八日午後二時半取調べの結果…こと六十三時間、犯人に傷一人をいためず、犯人に傷一個だも負はせずして朝鮮はおろか内地でも未だかつて見ざる強盜兇惡比にして大膽なる強盜犯人の逮捕を見るに至つたのである（寫眞は殊勳の上から古賀巡査部長、土居巡査部長、鹽田司法主任）

人蔘湯

自動車強盜事件の余話を一つ……▲二十日二犯人が京城へ逃げ込んだ當夜は、乱暴死の夜禮戰三日で▲特に五時半から本府生田、今村氏等局長連や渡邊知事等の招待日▲集まつた局長連、渡邊知事を御馳にして、なんだ、犯人を京城へいり込ませて▲とヤンやとせめ立てるので、渡邊知事▲はいらせたにははいらせたが、今夜中に必ずつかまへて見せると强いことをいつた▲處が居並ぶ局長連ヨシ今夜中に捕まへたら一タおごることにしやう』、よろしい▲と勝れたもの、渡邊知事氣が氣でない、警察部へ引返して田中部長に、こんな約束をして來たと打ちあけた▲部長又大丈夫ですといふて僅か三時間もたつかたゝぬ中に李鑑九逮捕▲崔鍾玉を包圍、翌朝逮捕となり渡邊知事飛び上つて▲『サアかつこうを附けて貰ふ』と鬼の首を取つたので近く局長連は知事招待の宴を張ることになつたそうだ（寫眞は渡邊知事）

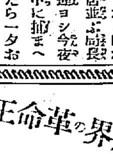

三俱春季庭球會

三友倶樂部庭球部では春季大會を十二日旭町の三井コートで開くが、會員の試合後、鐵道局對城大の模範試合が午後三時から始まるはずでシングルス矢野（鐵道）對□（城大）ダブルス管（鐵道）對林（城大）富田（鐵道）對松山（城大）の組合せである

西大門署射撃會

西大門署拳銃射撃大會は九日午前八時から府外弘濟里朝鮮步兵隊射撃場に於て盛大に擧行された成績は次の通り▲一等三十六點渡邊巡査▲二等三十四點千葉巡査▲三等三十二點佐藤巡査

匈牙利勝つ

【オスロ九日發】デビスカップ世界庭球選手試合歐州ゾーン第一回戰諾威對匈牙利第二回目試合ダブルスは九日當地に擧行左のスコアで匈牙利遂に諾威を一蹴した

フオンケ、リリング、ペテリ博士 六—四 六—一 六—四 ドルキルセン、ジヤツクテルセン

妓生の籠拔け

社稷洞に潜伏中捕はる

府内清進洞五十三番地劉完鍾の三女元妓生劉彩春こと劉元顯（二〇）に三月二十八日桃花洞八四徐錫晧から四百三十五圓の節筒をなしいよいよ四月二日徐の密會地たる元山府に赴く途中、女は自分の衣類をとりに行くとて清進洞一四四高仁淑方に起き抱主を表に待たせたまゝ自分は裏門よりそのまゝ姿をくらましてしまつた、その夜遅くまで待ちぶせをくらつた抱主はまんまとやられた四百三十五圓に憤慨し八方捜査中のところはしなくも九日午後七時頃泥棒捜査中の本町署山村、三谷兩刑事が社稷洞四〇番地先で偵察中たま〳〵記憶地金文伍方に女が潜伏してゐるのを發見し泥棒道路の贓品物として女は本署に逮捕され取調べをうけてゐる

サンベルト
海軍省指定工場
阪東式調帶合資會社
神戸市明和通二丁目
滿鮮代理店 京城驛前 サンエス調帶營業所
THE SUN BELT

提燈界の革命王 特許 バンザイランプの出現

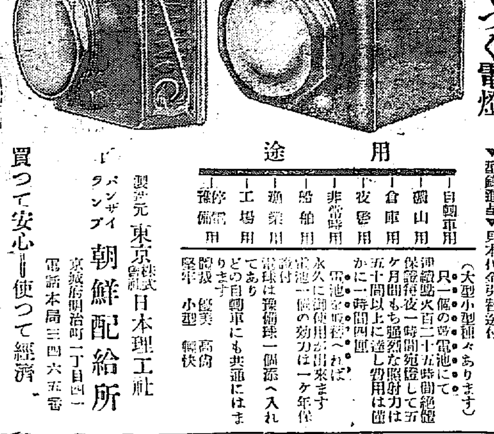

○日本一明るく日本一安くつく電燈
◎特約店募集 但し一府一郡に付一ヶ所に限る
▼敷錢進呈▼見本代金引替送付
用途 自動車用 鑛山用 倉庫用 夜警用 非常時用 船舶用 漁業用 工場用 停電豫備用
（大型小型種々あります）只一個の乾電池にて連續點火百二十五時間絶體保證徹夜一時間宛點けて三ヶ月間もち强烈な照射力は五十間以上に達し費用は僅かに一時間四厘 電池を取替へれば永久に御使用が出來ます 電球は豫備球一個添へ入れてあり どの自動車にも共通にはまります 堅牢 優美 高尚 輕快
製造元 東京株式會社日本理工社
バンザイランプ 朝鮮配給所 京城府明治町一丁目四一 電話本局三四六五番
買つて安心—使つて經濟

ノーシン ノーシン!! 頭痛にノーシン!!!

グス釣糸 各種 東京神田須田町大通 山華テスグ商會

茶 香味本位 卸小賣 武藏野茶 埼玉狹山 武陽社

ルージ

ラヂオ界に冠たる二大優秀品 遞信局放送局御推奨
一、KR八球式スーパーヘテロダイン 地方に於ける普通受信用 附屬一式一臺 定價百七十圓也 市内に於ける分離受信用同上 定價百五十圓也
一、KR五球無電池式受信器（電燈線用）能率内外品を凌駕する 高級附屬品附 定價壹百圓也 毎月消耗費約參拾錢 地方に於て夜間各放送局聽取自在
京城本町四丁目三〇 ラヂオ專門店 京城ラヂオ商會 電本局二四六番・振替京城二〇〇六番

料理の付け味は明石の鯛で ミツ矢ソース で須磨せます

京城荷札 本町四丁目 電本二一七番

月經滯り相談 避姙相談 無効の品を賣らぬ

キユーピーマヨネーズ ▼御申越次第料理法進呈 東京中野 食品工業株式會社

何時でも何處でも何人にでも

一、購買入札
一、松丸太 壹百拾本
右購買ス供給希望者ハ五月十日以降ノ朝鮮總督府官報ヲ見ヨ
昭和四年五月十日 内務局群山土木出張所

普通試驗
本年八月二日ヨリ京城中學校内ニ於テ普通試驗ヲ施行ス 試驗科目ハ七月廿日迄ニ本府ニ到着スルヤウ差出スベシ 詳細ハ五月八日、九日、十日朝鮮總督府官報參照
昭和四年五月
朝鮮總督府普通試驗委員長 生田清三郎

サクラ正宗 よし心地醉 酒は一等

表裝は 理合の感じのよい 御一報次第參上 若草町通り 水原彩光堂 電本二九七番

養蜂 定價表進呈 大邱府十二間道路 吉村養蜂場 電二一八番

宴會を最も安値に引受けます ちり鍋 すき燒 よせ鍋 御料理 たつま 旭町一丁目 電本三九一一番 御家族御同伴を最も歡迎します

梅谷博士歡迎會

去る三月東京における學藝大會に提出された五百の論文審査の結果名譽ある第五回目の學藝賞を授與せられた京城醫學專門學校長梅谷與七郎氏の爲に、本府田中技師、八尾京城醫藥課長の發起の下に、九日午後六時より京城ホテルにおいて祝賀會を開いた、參會者は米田知事を初め關水內務部長、醫專醫大會長、博物學會、京城帝大、醫藥界の關係者百數名にして先づ發起人を代表して八尾醫藥課長の挨拶の後梅谷氏より謝辭並に論文の內容の講演ありて十時に散會をした

よき父母に よき子供あり(上)
―先づ溫き感化を―

婦人と新家庭主幹 山田わか

子供の第一の先生は、まづその子供を愛する人で、これは大抵の場合母であります。なぜに母が子供を愛するかは常に、そして恐らく今後も依然と心理學上の謎であります。

◇

凡ての植物並びに最下級の動物には、親の愛といふものが、全く缺けてゐることは科學者の言によつても明かでありますが、高等動物に親の愛は比較的高度に現れてゐます。つまり子供が兩親の手を要するところに何の愛があるのです。

◇

父親の愛は、進化の過程においてズット後に現れてゐます。しかしながら父の愛と關する心理學の現象が、なにゆゑに發達したかといふ進化論的の理由はいくつもあります。人間の場合においては、特に幼兒時代の期間が長い、そしてもしわが身にかへて子供に保護しようとする親の愛が長く續かなかつたなら、人間は一代で絶えてしまうであらう程、人間の子供時代は長い。

◇

が何ゆゑに親は子供をわが身にかへても保護しやうといふ氣になるかといふと、それは人生のあらゆるものに對する興味よりも、子供に對する興味が最も大きいからです。そして人は常により弱い興味を捨てより強い興味のために動くものです。

◇

この興味といふ言葉を欲望といふ言葉に切りかへて用ひるなら、もし何うしても遊ばうといふ欲望が強いならば、人は無理に遊ばうといふ欲望に走ります。食物に對する欲望が休むことや遊ぶことの欲望よりも強いならば人は食べます、それと同じやうに子供に對する興味が、自分の安樂や遊びに對する欲望よりも強いならば、兩親は非常に面倒な子供の世話をするために自分の安樂や遊びといふものを犠牲にします。

◇

もし、かやうな興味が兩親にないならば子供は生命の維持のために成長することは出來ません。兩親以外の他人が、子供に興味を持つやうになる場合もあります。育ての親又は乳母がその例です。

◇

兩親のうちでも父より母が先に子に對する興味乃至愛を深くするやうになつたのですが、それは子供を育て世話することの行爲から發達したといはれてをります。

◇

とにかく、親の愛情が人種の繼續に對する自然の防禦規定です。母は彼女自身の子供のために、他の一切の興味を捨て惜まないやうに生れついてゐます。子供が社會に出て自分でどうかかうかできるまで世話するに必要な厄介を負擔しうるやうに兩親は力めなくてはなりません。子供に對する兩親の興味は、なるべく長く續けて行くべきです。

客百態 6
暗くなれば 手紙の交換
學校を休む不良

活動寫眞館は公園と道を隔てる場所として當時興行の活動小屋があげられる、中學生男女生徒の桃色の戀のことゝで生れた例は澤山ある、一例をあげる

◇

府內で中等學校Hに同校の四五年生時代或る日友達のPにすゝめられて當時時代劇で人氣を集めて居たC館に午後の授業を放擲して入館した

◇

映畫に夢中であつたHの隣を陣取つたPは盛んにつゝく(註Pは所謂シネマファンで或一部の人々からは不良學生といはれてゐる)「何?」とHがきくPは小聲で「きてるぜ」さゝやきながら左側を指した、とそこには此も授業をサボつたと思はれる×女學校の生徒三人が居た

◇

一映畫が終り電燈がついた、HはPに勸められてその女生徒の顏を盜みみた、一人は左程とは思はれなかつたが他はすばらしい「シヤン」だつた、Hの胸に異様な響きを感じたのはその瞬間だつたHはPに彼女に名前をきいた、「C」との答へだつた

◇

それから又暗くなり映畫された、そのCからその女生徒に「あすK館に來ませんか?」と記された紙片が渡され、次ぎの映寫時間に「えゝ」といふ女文字の紙がPの手にあつた

◇

次ぎの日、Hは腹痛だと稱して午後は早退したPは巧みな甘言をもつてHと行動をともにした、二人がK館の階上に行つた所そこには昨日の女學生が居た

◇

その後Hは學校への出席率が非常に惡くなつた、それから幾日かたつて後龍山兵器支廠の横通りを夜十一時頃Hは彼のマントにCを包んで二人してあるく姿が憲兵隊に發見され停學處分に附せられた。

◇

これは記者がPから親しくきいた事實である、更に彼は次ぎの如き微妙なる話をした。

罐詰の使ひ分け

罐詰は、その材料によつて、それぐ〜のお料理に使ひ分けますと誠においしくたべられます。それで急なお客の場合などには一寸の罐詰で間に合はされるのでありますす。卽ちその使ひ方としてまづ鮭の罐詰では、あんかけなどにしらへて簡單に出來ます。これは一罐で十人前位も出來ますから、至極便利であり經濟であります。次ぎに蟹および海老の罐詰は他食物と酢ひアルカリ性でありますから日本料理の場合にはすの物に用ひるがよく西洋料理ならばサラダにするが最も適當であります。それに他天ぷらの材料にしてもよく蒸貝などのやうな介類の罐詰は天ぷらだとかクラムチヤウダーの材料に適當であります。次ぎにグリンピースとか、たけのこ、松だけ等は廣く各種のお料理に使用されます。しめじやなめこ等は吸ひ物又は汁物の材料にすると結構であります。殊になめこの味噌汁は美味しく頂けます。白魚のボイルドも大へん應用の範圍が廣くこれは天ぷらだとか、吸ひ物、茶椀蒸しなどの材料に使用されます。國外の罐詰として果物のそれは燒き魚、又は口取りの付合せに適してをり食後のたべ物として結構であります。その他菓子や飲料のフルーツシヤベットを作れば至極簡單に出來ます。(日本罐詰協會調)

フリセゲカ

◇……さすがに奧奇術、天勝一行の京城公演で活動小屋の客が消へてなくなる

◇……トーキー映寫機一臺二萬五千圓、これでは活動屋も手が出せずカラな財布をかかへてキヤく

◇……オリムピア、フオリー雜誌、日本館レビユウ、等等の公演で活動寫眞館が悉く劇場に變化してゆく

朴堂夫妻 個人書展
十二日美術俱樂部で開催

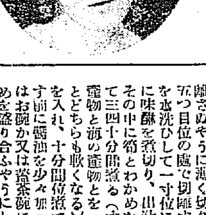

鐵道局旅行課の金次過日入城目下各方面の揮毫に應じつゝある鐵道界の雅米山朴堂氏夫妻は今回當地同好者の斡旋により夫妻後援會を組織し鐵道局長官、朝鮮中央報社長及び名士多數賛助の下に十二日午前九時より南山町美術俱樂部において個人書展を開催することゝなつた、同氏は東都小野鵞堂翁、近藤雪竹翁、高塚竹堂氏等に師事すること十有七年つとに一家を成し書展には夫人とゝもに毎回入賞入選して令名あり東京美術協會、日本書道作振會その他に出品し入選入賞數度に及び段々聲名を得、いよく〜國粋書道に精進し各種展覽會に出品して可ならざるなく既に屢々入賞したとして名聲を博し活躍してゐる國に氏は紙本一枚金五圓、金泥三十圓、銀泥二十圓、絹本十圓、色紙、短册各二圓にて廣く揮毫する由(寫眞は米山富子女史)

中村旭觀氏

琵琶界の重鎭旭觀氏は十一日公會堂で開催する旭會琵琶演奏會に出演十八九日元山に向ひ同地の歡迎演奏會に臨む由

京都料理 若竹
宇多 繁野

▲材料(五人前)―わかめ一把、筍百匁一本糖一合、鰹節の出汁七合、食鹽茶匙一杯、木の芽少々醬油中匙一杯―先づ筍の皮の尖先きの方を二寸程切り棄て、鍋に入れ、かぶるだけ水を入れ糠を入れ一時間位茹でる火から下し湯の冷める迄蒸して置くと筍も軟くもなるし、風味佳く茹だる。お湯が冷めたなら取出し庖丁で皮に縱に一つ筋を入れ、一度に皮を取つて縱に二つに割り、根の堅い所は纎維を斷に一分位殘して切り離さぬやうに薄く切り目を入れ五つ目位の處で切離す、わかめを水洗ひして一寸位に切る。鍋に味醂を煮切り、出汁を入れ、その中に筍とわかめを入れまして三四十分間煮る(すべて鰹の雜物と海の雜物とを一緒に煮るとどちらも軟くなる)之に食鹽を入れ、十分間位煮て火から下す前に醬油を少々加へる。これはお碗か又は蓋茶碗に筍とわかめを盛り合ふやうにしてお汁を入れ上に木の芽を添へて供する

JODK プログラム
五月十一日『土曜日』

午前一〇、〇〇 氣象概況、各地値段

同一〇、三〇 料理獻立、日用品相場

正午 時報、ニユース

午後〇、三〇 童謠レコード、一、鐘が鳴ります二、待ちぼうけ三、ウントコ節さん四、山の水車五、蛙の學者六、雨だれぼつりさん

同三、四五 ニユース

同六、三〇 エスペラント講座 大山時雄

同七、〇〇 趣味講演『最近の映畫界』 名古屋 佐藤正成

最近長足の進歩をなしたものゝ中で映畫界はその進歩の顯著な點で第一に位するだらう。民衆娛樂として獨自の地位を確保し常に民衆と共に否民衆の一歩先を歩むんでゐる感がある。所で我が國の映畫界は何うか。最近問題化して來たトーキーは何うか。名古屋より來城中の佐藤氏は斯界に明るい人である趣味講演として皆さんに新らしい何物かを與へ得るでせう。

同七、三〇 ニユース

同七、四〇 清元『花籠』

淨瑠璃 新吉豐松兵衞
三味線 清元延久菊
上調子 紅家千絢

ギターソロ 清水五彥

一、ソル作アレグロ二、ソルコリー作ノクターン三、フエーレル作夜の魅惑第一、二、三、四樂章

人情噺『小雀觀音堂の由來』 東京 入船亭扇橋

今晩は樂しい土曜日の晩ですね悠つくりラヂオでも一家揃つて聞きませう。初めの清元は花札の名稱を取入れた物寄の新曲で次がギター獨奏と和洋絃物の後で東京から特聘の扇橋さんの人情噺『木鼠吉五郎と云ふ賊が兩國橋上で身投げする人を救けたのが因で入牢死罪にならうと云ふ折に放免され木鼠吉五郎改心と小雀觀音堂の由來』

同九、〇〇 翌日プログラム豫告、氣象概況、時報、ニユース

同九、二〇 京城鳳唱と西道雜歌

朝鮮管絃『靈山會像中』

玄琴 石貞姬
伽倻琴 金池
洋琴 趙東鳳
杖鼓 池奉庸
短簫 金柄…
奚琴 趙東…

將棋新手合(八)
於東京市日本橋區蠣殼町一の四 溝呂木將棋所

平手 先▲四段 齋藤銀次郎(東京)
△四段 志澤春吉(東京)

(圖は前號指了の局面)

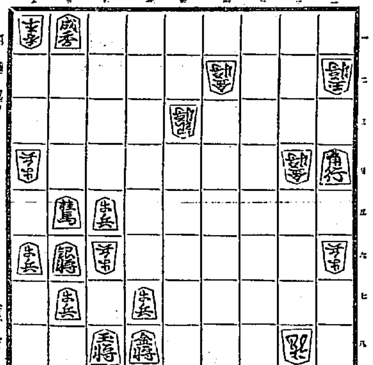

持駒 ▲齋藤氏 角金銀銀桂桂歩歩 △志澤氏 銀桂桂桂香歩八

△二九香 ▲七七銀 △同銀 ▲同歩成 △同玉 ▲七六歩
△八六玉 ▲七七銀 △同金 ▲同歩成 △二三桂 ▲同金
△同角成 ▲同龍 △同香成 ▲同玉 △二九飛 ▲二四歩
△一五桂 ▲三二玉 △二二飛 ▲四三玉 △五五桂 ▲五四玉
△二四飛成 ▲四四歩

溝呂木七段講評(先手)敵の過失を咎めて、二九香と迫まつたのは、強い攻め方である(後手)七七銀と打込むのは、此の場合已むを得ない攻めである(先手)三三銀と打ち込んでからの寄せ方は、鮮やかである、志澤氏としては、入玉になるべき桃で、齋藤氏があせつて攻めてくれたので、發條の勝ちと轉じたのであつた、志澤氏は、昨春の成績良好の賜で、二月十六日に四段に昇段したのである、齋藤氏に十番手合を托したので最近にも繼續して戰つてゐる

新御園固煉白粉の大賣出し

安心して使へる無鉛白粉の嚆矢として、わが婦人界に多大の貢獻をなし、絶大の信用裡に不斷の進歩を續けてゐる御料御園白粉の本舖伊東胡蝶園では、今回斯界に至便な金屬容器入、御園固煉白粉の特別景品附大賣出しを開始した、今や有鉛白粉の害毒が世に、醫界の研究のみに止まらず社會全般の問題となり世論囂々たる時に當り優秀白粉の標準とも云はるる御園白粉が汎く賣出されたことは婦人の美容保健上誠に結構な次第である。これは新御園固煉白粉一個(五十錢)毎に一般景品として洩れなく御園化粧紙が添へてあり、更に運次第で右の中から特別景品の引換券が饗當に出ると云ふ仲々面白い仕組みになつてゐる。特別景品は美術組立鏡臺、化粧鞄御園コンパクト、御園ねり白粉、キネマ女優寄贈の名入手拭其他總計一萬三千點と云ふ多數で時恰も初夏の需用期に際し賣出し早々異常な大盛況を來しつゝあるのも亦宜なるかなである。有鉛白粉の害毒殲滅の意味からも大に此賣出しを利用されることをお薦めしたい

本紙府內愛讀者 福引當籤者(四)
七等 (箱入共福石鹼)

23,417	1,790	21,386	23,421	22,970	24,755
22,694	3,498	24,789	22,761	4,144	10,328
11,085	11,507	1,157	24,747	23,756	24,081
24,781	22,191	24,177	24,717	1,554	23,541
4,371	24,594	21,287	10,571	23,532	14,233
21,244	22,798	22,429	23,104	537	1,050
21,644	4,824	23,305	23,489	2,879	22,604
23,576	23,288	22,875	23,621	24,587	3,263
1,950	528	23,424	24,231	10,716	23,267
21,634	4,850	24,787	11,114	23,371	23,402
21,191	22,703	24,859	3,454	2,818	23,482
21,580	11,209	21,563	24,704	2,567	4,130
24,785	24,590	2,581	20,622	24,501	10,5[illegible]
22,765	1,911	14,916	10,866	521	23,260
14,243	13,741	11,205	21,415	22,804	13,944
13,717	22,796	22,415	23,629	22,805	4,377
23,245	23,597	22,968	21,141	14,931	3,284
21,905	13,898	20,402	20,518	14,244	21,810
23,619	3,480	22,202	21,913	21,140	24,374
3,280	22,245	10,570	20,207	22,833	1,536
4,651	538	2,830	11,227	1,178	23,497
22,219	25,000	21,520	24,221	22,182	10,549
20,640	23,478	21,786	2,826	10,236	23,179
1,770	22,918	22,308	24,384	10,478	23,773
21,406	4,124	22,428	20,940	21,108	2,438
10,781	10,971	23,155	1,031	22,504	1,001
122	22,785	795	22,461	3,758	24,768
23,135	13,905	21,452	21,257	10,279	21,783
22,685	14,[illegible]33	22,315	23,613	13,613	13,904
23,216	24,703	21,572	20,071	22,644	24,766
27	13,967	24,844	24,516	13,963	21,321
14,998	23,[illegible]33	11,040	23,160	21,163	20,642
24,857	10,763	2,563	20,803	20,615	24,900
11,075	2,210	21,857	10,655	1,767	20,555
23,315	21,169	4,813	24,561	10,314	23,387
10,912	23,495	4,300	21,110	23,536	22,742
24,579	3,729	21,429	24,808	21,711	21,432
10,260	2,201	20,528	20,612	14,913	11,140
22,217	21,863	21,878	21,866	1,163	22,893
23,153	20,790	10,759	21,701	10,201	24,337
21,755	11,041	21,552	21,151	21,187	10,267
10,459	24,115	20,403	2,814	10,311	10,109
22,649	20,632	2,603	10,207	10,563	22,956
22,681	11,047	2,199	20,230	13,897	11,231
24,504	10,132	24,402	10,506	24,375	10,214
13,677	4,859	10,360	10,362	10,182	24,158
21,154	1,923	11,168	10,953	20,603	13,914
21,797	4,125	23,129	10,976	10,895	21,310
21,400	4,851	21,530	10,502	14,367	10,907
10,738	20,216	10,909	24,276	24,556	1,559
10,963	24,749	21,150	21,591	21,384	24,368
22,770	20,808	23,540	23,307	13,728	23,580
22,762	3,493	130	10,162	3,878	10,536
1,030	3,881	1,764	4,412	13,828	13,875

一、景品は最寄の京城日報販賣店で引換と引替に御渡しいたします

二、當籤發表の日より十日以內に景品を御受取りください

(男) 生殖器の發育強健

醫學博士九名實驗證明推奬 專賣特許登錄商標 眞空水治療法器を 專門醫家より續々注文 素人の使用も頗る安全輕便

專賣特許 眞空水治療法器の直接…

◇包莖は專賣特許包莖安全自療器で無痛無缺らずに治る。

◇無代進呈(非賣品) 圖入說明書(實驗例文獻付)―ハガキで申込次第個人名義で秘密に送る―

東京 新療法研究所

院長 醫學博士 佐藤小五郎 佐藤內科院 副院長 醫學士 大須賀徹 京城本町二丁目(巴城館) 電話本局五〇七番

鐵道病院御用 李王職御用 模範 全乳 太正牧場肥育場主 東亞牧場 (電本二九六二番)

專賣特許 金牌受領 りん病根治法 世界的大發明

酒でも乘車房も劳働も止めずに自分し得る世界醫學上に未發見の最快速根本的治療法也ハガキにて申込次第詳細圖入說明書個人名義で送る

東京市麴町區永田町 新富堂

十一日ヨリ 十五日マデ 本セル一掃 見切大賣出し いよく〜セルの必需期に 本セル一掃のため此の五日間特別見切値段の大提供 一丸呉服店

旅行に忘れ給ふな森田寶孝十推奬の朝鮮子印荒川 ノーシン 頗る妙

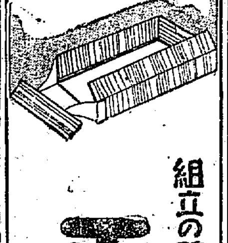

組立の簡單な値段の安い 正和折箱 京城南大門通 辻本商店

五月十一日ヨリ 十五日マデ A 本セル モス着尺 モス友仙 大一掃デー

○本セル 五圓、八圓 六圓、九圓 七圓、十圓 均一

御召セル ポーラセル 十二圓

舶來セル 十五圓

○毛斯着尺 三圓 四圓 五圓 六圓

毛斯友仙 小巾一尺 十四錢 十八錢 廿二錢 廿五錢

絹毛斯友仙 小巾一尺 廿五錢

英ネル 小巾一尺 六十五錢

京城本町一丁目 丸英呉服店 電本三五八〇・二六九一番

見本カタログ進呈 財團法人理化學研究所證明 理研陽画感光紙 原稿が其儘紫紺色の陽畫に現る最新優良感光紙 代理店 釜山…二丁目 鈴木商店

官製の補血強壯劑 蔘精 (入…エキス) 朝鮮總督府專賣局製造 京城… 資生堂

ホントに美味い 誠鶴 醇良の古酒のみ 誠鶴は美味也

京城南大門通五丁目 深見誠鶴支店 電本三五九番

開城大和町 深見開城支店 電話一四五番

仁川府 深見釀造場 電話二四九番

國際的の重要商品大勢（二）

然しながら最近の相場趨勢については可成り研究を要する。銅協會、銅輸出會社の市價維持が成功して相場騰貴の原因を作つたことは事實だ。アメリカが好況の爲銅の消費が増したことも認められる。然しながらこれに思惑が伴はなかつたら相場はかくまで暴騰しなかつたであらう消費はさう急激に増加すべき筈合のものではなく生産も昨年に比すれば可成り増加してゐるのだから根本的需給がいちじるしくバランスを失つたとも思はれない。ニューヨークのジャーナル・オブ・コンマース紙も云つてゐるやうに『最近の銅相場暴騰は誰しもその理由を見出すに苦しむ。銅界に例の恐慌が起つての供給不足から相場を昂騰したといふことも聞かないし、將來もその懸念はない。一方生産は少くとも最近においては消費と同時に多額に上りつゝある。しかも銅鑛山は特にアフリカおよびカナダにおいては盛んに開發されつゝあるから將來の供給は十分保證されてゐるはずだ』更に最も興味あるはこの高値がいつまで續くか、若し最近の暴騰に思惑が伴つてゐるとすれば早晩その反動なきかの點である。この點に關し右紙がニューヨークに問合せたところ相場はすでに天井に達したと見られてゐる模樣である。然し右先大反動があるとは思はれない。それは（イ）思惑買ひとはいひ條、それは大部分消費家の先物手當であること、（ロ）たとへ相場騰貴の結果銅の代用品が現れるにしても、銅協會、銅輸出會社等の完全なる統制により需給のバランスが失はれるやうなことは思はれない點である。

收益減少し
上期は銀行受難期
併し減配はしない

府内各銀行の上半期決算はすでに三分の二の期間を經過したが、大體各行成績は芳ばしくない模樣である。即ち今期は預金利子がかさばり、貸入れ資金の金利低下をはかつたが、預金中その半數以上を占める定期預金の減少を見ないので取入れ資金金利には大した變化がなかつたのに拘らず、貸出では最近の金利低下、殊に預金利下を目標に低利貸出を要請されるので、預金貸出による銀行の利潤はいちじるしく減じて來た。この他資金需要閑散のため手許遊金は國債、社債、株式方面に放資されてゐたが、國債の暴落で資金運用の利益も期待されなくなつた模樣である。かくて今期營業成績如何は注目されてゐるが、それに對しては各銀行共多少收益を減じても減配するやうなことなく据置とする樣子で減配の如きは、今期は特殊の一部銀行以外は如何であつても四分配當を行ふことになる模樣である。右について某銀行幹部は左の如く語つた

預金利下げをしても定期預金の改定期が來ないため取入れ資金の金利は變らないのに、貸出率が低下してゐるので、銀行の利益は減つた。併し銀行の配當は一期の業績だけで配當の増加をすべきものでなく直ちに減配するなどの議論は當らない、金融緊忙期なので、預金利下げの効果も現れて來ると思ふ。從つて今期より好轉すると豫見してゐるだけで、要するに今が一番銀行の受難期といふ譯である

貯銀發起人會
近く開催の筈
公募は三萬株か

貯銀設立については四十五名の發起人の顏ぶれが決定し、十日までに、その半數は承諾の回答が來た、從つて兩三日中に全部からの回答を俟つて發起人會を開き株式の振當決定を見るが、十萬株中五萬株は殖銀が引受け發起人中で二萬株引受け結局公募株は三萬株となる模樣である

鮮銀券稍減し
金融界閑散
併し融資に期待

最近の金融界は目星い資金の需要なく閑散を示し、鮮銀券の如きは十日現在一億八千三百萬圓の發行高で九月の發行高一億四千二百四十五萬圓と比し九千四百四十五萬餘圓の收縮を見た。即ち目下肥料資金、穀物仕入れ資金の需要期だが大したこともなく、米價は依然と騰地高で取引少く、融通物も緊張加はると

內地金融閑散
日銀帳尻に反映

【東京電報】金融界は目先に肥料資金、生糸資金等の季節的需要を控へ小康狀態を呈し、一方證券貿易も少く、不振のためこの方面の資金需要も少く、日銀帳尻もこの情勢を反映し發行高少く限外も消滅して餘力を示すに至つてゐる

反古のやうな
奉票授受を拒否
支那の地主達

【奉天十日發電】奉天票の暴落はその後、益々停止するところを知らず此のまゝで經過すれば遂にルーブル紙幣の如く流通不能に陷りはせぬかと懸念されてゐるが、早くも安奉線鳳凰城の地主連は今後日本人よりの授受は現大洋乃至金票を以てし奉天票は絶對に受取らぬ申合せをしたいといふ、その理由は奉天票は結局反古に等しいから此際受取つてもつまらぬ、日本人は日本の金で拂つて貰ひたいといふのであるが、この奉天票の授受拒否は獨り鳳凰城のみでなく安奉線一帶に亘り、漸次この傾向が濃厚となりつゝあり、同地方民は遠からず奉天票は全く行使出來ぬことになるであらうと云はれてゐる

上旬入超
七百五十萬

【東京電報】大藏省發表五月上旬貿易は左の如く七百五十七萬六千圓の入超を示した、內譯左の如し（單位千圓）

輸出	六六、二八七
輸入	七三、八六三
入超	七、五七六

大農筋は
鮮米先高豫想
在荷薄を免れぬ

一時好轉しかけた鮮米移出は最近又々萎靡沈滯となつたので鮮穀再び閑散を極めるに至つた。しかして最近では米穀業者筋の投げものも一巡し、中農筋の手持ちも出つくした觀があり、各港の滯貨も內地移出が閑散な割合に漸次減少して行く傾向がある。從つて今後の移出は大農筋が手放さぬ限り在荷薄に陷るに相違ないとの觀測も漸次有力となりかけて來た。しかし大農筋は、この品薄見越による先高を相當強く豫想してゐるから、五月以降の鮮米は相當波瀾を呈するのではないかと見られてゐる。

傭船料再び引締る
鮮米積取は各社とも
定期船で消化に努む

一時の船腹から一噸六十錢に引ゆるんだ傭船料は、最近、山東撤兵の確定と共に又々引締り目下一噸八十錢を唱へるに至つた。これに對して、海運側では一噸六十錢程度でおり合をつけやうとしてゐるが、船主側の態度が強いため最近の契約は纏まりかねてゐる。しかし結局一噸七十錢程度に落つくのではないかと目されてゐるが、これがため鮮米積取りの臨時傭船等は全然採算不可能の狀態に陷り、各港とも平均一千五百トンの積送を要する滯貨がある見込であるに拘らず、各社とも臨時傭航定期船で消化しやうと努めてゐる

運合資金はすべて
國際運輸が調達
一般業者から求めぬ

運合事務所では九日小委員會を開き今後の方針につき協議した結果

一、非合同派及び、通運系委員の脫退による缺員は補充せず、現在の委員の手ですべての準備をすゝめ、參加申込締切創立委員の決定を待ちて事務を引繼ぐこと

二、目論見書は參加者決定の上創立委員の手で訂正する

三、各地の業者に運合の趣旨を徹底させると同時に參加を勸誘するため、遊說委員を派遣し、これ等の委員は十五日より一齊に各地に向け出發する

等に決定した。なほ、先ごろの委員總會で現金出資は一切運送業者に求めず、國際運輸と通運において引受け融通することゝなつてゐたが、通運の脫退案件により、運合事務所に於て現金出資を必要とするのではないかとの疑問が起り運合事務所に照會する向きも少くないので、これに鑑み、この際、現金出資は一切業者に求めぬといふことを兼ねて通達することに決した。これと同時に本間氏その他から資金關係について

在支英人憤慨
英貨抑留に

【奉天十日發電】外國貨物に對する奉天省の不當課稅問題は目下日本側より嚴重なる抗議を提出してゐるが、奉天在住英國商人も不當課稅局吏の不法行爲貨物の抑留等に對し極度に憤慨し、數日前英國總領事館に集合之が對策につき協議の結果解決方を英國領事に請願することに決した、若し領事の抗議が要領を得ぬ場合は更に本國政府に向つて在支居留民の營業保證を要請することにしたと

硫安買込高
六萬トン突破
稻の追肥も期待

硫安は、各社の賣込競爭が猛烈であつたので、肥料商筋の手持ちが非常に豐富なのに拘らず需要これに伴はず、各社の賣出値よりも市中相場が下鞘を示すといふ現象を呈し、最近の商內は全く不振に陷つて仕舞つた。しかし、現在までの賣込高は、日窒、內地トン突安六千トン、獨安一萬二千トン、入荷、本溪湖、クロードを合して約三千トン、電化五千トン約合計六萬四、五千トンに達する見込みで尚ほ今後の天候次第では稻肥の當てとして二萬トン內外の賣込はあへて難事でないと見られてゐる。從つて結局本年度の鮮內硫安需要高は八萬五千トンに達するとの最初の豫想は相當確實性を帶びて來たと見られるに至つた、なほ今のところ、本年の稻作は苗代の水不足の聲も聞かず順調に進みかけてゐるが、今後の雨量が適當であれば、六月末から七月にかけて起こる稻の追肥需要の引合も相當活潑となるであらうと期待されてゐる

鐵道局の
購入炭價格決定

鐵道局の本年度購入石炭の價格は最近全部決定を見たが、本年は內地炭相場の不振で、內地炭は約二分、鮮內炭は約一分の値下りを見た。尤も鮮內炭のうちでも撫炭等は昨年に變りはなかつたから平均價格からすれば約一分強の値下りとなつた。

金融聯合會總會

京畿道金融聯合會は來る十三日京畿道廳で定時總會を開き、前年度決算監事改選、定款變更、職制給與規定變更、の諸件を協議することになつた。なほ總會後同所で十年以上十五年以上の勤續者表彰式を行ふが表彰者は五十四名と內定した

朝煙總會

朝鮮煙草會社では重役會の結果來る二十五日京城ホテルに於て定時株主總會を開き昭和三年下半期決算の承認を求めることに決定した。利益金の處分は前期通り一割据置きに決定、當局の認可を受ける筈

海外砂糖市況

		前日比較
キューバ實物	一弗一六分三	三
ジャワ糖五六月積	[illegible]	未
倫敦糖 同	九志二片四分一	[illegible]

鮮銀帳尻（九日）　單位千圓

		比前日增減
貸付高	[illegible]	減 [illegible]
正貨準備	[illegible]	不變
保證準備	[illegible]	增 [illegible]

日銀帳尻（九日）

發行高	一、二三一、九〇〇	減 [illegible]
正貨準備	一、〇六一、二五三	
限外發行	[illegible]	
貸出高	七九、二二五	減 [illegible]

海外經濟電報

倫敦銀塊	定	二五片一六分五
紐育銀塊		五四仙八分五
英米爲替		四弗八五仙三二分五
對米爲替		四四弗八分七
印棉		二十錢高
米棉		五錢安
スチール株		一七九弗四分三
アナゴンダ株		一三八弗丁度

取引停止

▲府內唐珠洞二四 雜貨 李承俊

落穗

米穀調査委員は目下農林省で人選中だが、朝鮮からは生穀業者として有賀光豐氏が選任される模樣だ▲有賀氏は人口食糧調査會委員で朝鮮からは唯一の代表者である。そこで有賀氏が一番適任だといふのである▲朝鮮穀物聯合會の會長、萬代源次郎氏は一名大鬱久太郎、藤井寬太郎氏等の內よりも名選任されると專らの話もある▲財界有力者間に最近ゴルフ熱がさかんとなつて來た天狗も多いが▲藤田で伊森高野、島中の各二段高久、戶津初段、▲東振は吉田四段、須野頭に加藤入倉各初段▲變つた顏ぶれでは仁川府尹牛島二段、專賣王の岩谷二段が優秀の部だ、と

株式（十日）

京取短期

銘柄		寄付	大引	高値	安値
京取	前	[illegible]	[illegible]	[illegible]	[illegible]
	後	[illegible]	[illegible]	[illegible]	[illegible]
鐵新	前	[illegible]	[illegible]	[illegible]	[illegible]
	後	[illegible]	[illegible]	[illegible]	[illegible]
大新	前	[illegible]	[illegible]	[illegible]	[illegible]
	後	[illegible]	[illegible]	[illegible]	[illegible]
安取	前	[illegible]	[illegible]	[illegible]	[illegible]
	後	[illegible]	[illegible]	[illegible]	[illegible]
東新	前	[illegible]	[illegible]	[illegible]	[illegible]
	後	[illegible]	[illegible]	[illegible]	[illegible]

算定と日步

銘柄	算定	日步	代引
京取	[illegible]	[illegible]	[illegible]
仁取	[illegible]	[illegible]	[illegible]
同新	[illegible]	[illegible]	[illegible]
大新	[illegible]	[illegible]	[illegible]
安取	[illegible]	[illegible]	[illegible]
鐘新	[illegible]	[illegible]	[illegible]
東新	[illegible]	[illegible]	[illegible]
朝鐵	[illegible]	[illegible]	[illegible]
電新	[illegible]	[illegible]	[illegible]
日蜜	[illegible]	[illegible]	[illegible]

東株短期市場

	前日	本日
前寄	[illegible]	[illegible]
大引	[illegible]	[illegible]
後寄	[illegible]	[illegible]
前引	[illegible]	[illegible]
安値	[illegible]	[illegible]

大株短期

銘柄		寄付	大引	高値	安値
大新	前	[illegible]	[illegible]	[illegible]	[illegible]
	後	[illegible]	[illegible]	[illegible]	[illegible]
鐘新	前	[illegible]	[illegible]	[illegible]	[illegible]
	後	[illegible]	[illegible]	[illegible]	[illegible]
日産	前	[illegible]	[illegible]	[illegible]	[illegible]
	後	[illegible]	[illegible]	[illegible]	[illegible]
東新	前	[illegible]	[illegible]	[illegible]	[illegible]
	後	[illegible]	[illegible]	[illegible]	[illegible]
日魯	前	[illegible]	[illegible]	[illegible]	[illegible]
	後	[illegible]	[illegible]	[illegible]	[illegible]

大株長期

銘柄	前寄	前引	後寄	大引
大株	[illegible]	[illegible]	[illegible]	[illegible]
同新	[illegible]	[illegible]	[illegible]	[illegible]
日產	[illegible]	[illegible]	[illegible]	[illegible]
同新	[illegible]	[illegible]	[illegible]	[illegible]
郵船	[illegible]	[illegible]	[illegible]	[illegible]
同新	[illegible]	[illegible]	[illegible]	[illegible]
鐘紡	[illegible]	[illegible]	[illegible]	[illegible]
同新	[illegible]	[illegible]	[illegible]	[illegible]
日魯	[illegible]	[illegible]	[illegible]	[illegible]

短期建玉表

	賣方	買方	建玉數
京取	[illegible]	[illegible]	[illegible]
大新	[illegible]	[illegible]	[illegible]
東新	[illegible]	[illegible]	[illegible]
鐘新	[illegible]	[illegible]	[illegible]
安取	[illegible]	[illegible]	[illegible]
仁取	[illegible]	[illegible]	[illegible]

	出來高	累計
短期	[illegible] 枚	[illegible] 枚
長期	[illegible] 枚	[illegible] 枚
當日	[illegible] 枚	[illegible] 枚

東京現株

銘柄		銘柄	
東株	[illegible]	滿鐵	[illegible]
新	[illegible]	同新	[illegible]
鐘紡	[illegible]	東拓	[illegible]
新	[illegible]	同新	[illegible]
銀行	[illegible]	富士紡	[illegible]
取新	[illegible]	日石	[illegible]
		滿毛	[illegible]

期米（十日）

▲仁川

限月	當限	中限	先限
前場（一）	[illegible]	[illegible]	[illegible]
（二）	[illegible]	[illegible]	[illegible]
（三）	[illegible]	[illegible]	[illegible]
（四）	[illegible]	[illegible]	[illegible]
（五）	[illegible]	[illegible]	[illegible]
（六）	[illegible]	[illegible]	[illegible]
（七）	[illegible]	[illegible]	[illegible]
（八）	[illegible]	[illegible]	[illegible]
（九）	[illegible]	[illegible]	[illegible]
（十）	[illegible]	[illegible]	[illegible]
後場（一）	[illegible]	[illegible]	[illegible]
（二）	[illegible]	[illegible]	[illegible]
（三）	[illegible]	[illegible]	[illegible]
（四）	[illegible]	[illegible]	[illegible]
（五）	[illegible]	[illegible]	[illegible]
（六）	[illegible]	[illegible]	[illegible]
（七）	[illegible]	[illegible]	[illegible]
出來高	[illegible]	[illegible]	[illegible]
累計	[illegible]	[illegible]	[illegible]

◇東京

	當限	中限	先限
前場 寄付	[illegible]	[illegible]	[illegible]
後場 寄付	[illegible]	[illegible]	[illegible]

◇大阪

	當限	中限	先限
前場 寄付	[illegible]	[illegible]	[illegible]
後場 寄付	[illegible]	[illegible]	[illegible]

引アト 四十六錢

	前場	後場
◇兵庫 先限寄付	[illegible]	[illegible]
◇下關 先限寄付	[illegible]	[illegible]
◇桑名 先限寄付	[illegible]	[illegible]

鮮內延べ（十日前場）

	限月	寄付	大引	高値	安値
◇釜山（角ケ丸籾良）	五中	[illegible]	[illegible]	[illegible]	[illegible]
	五末	[illegible]	[illegible]	[illegible]	[illegible]
	六中	[illegible]	[illegible]	[illegible]	[illegible]
	六末	[illegible]	[illegible]	[illegible]	[illegible]
◇大邱（現物籾良都）	五中	[illegible]	[illegible]	[illegible]	[illegible]
	五末	[illegible]	[illegible]	[illegible]	[illegible]
	六中	[illegible]	[illegible]	[illegible]	[illegible]
	六末	[illegible]	[illegible]	[illegible]	[illegible]
◇群山（現物丸七三等四等）	五中	[illegible]	[illegible]	[illegible]	[illegible]
	五末	[illegible]	[illegible]	[illegible]	[illegible]
	六中	[illegible]	[illegible]	[illegible]	[illegible]
	六末	[illegible]	[illegible]	[illegible]	[illegible]

◇大阪棉花

	當限	先限
前場	[illegible]	[illegible]
後場	[illegible]	[illegible]

大阪俵米喰合

	賣方	買方	取組高
當限	[illegible]	[illegible]	[illegible]
中限	[illegible]	[illegible]	[illegible]
先限	[illegible]	[illegible]	[illegible]

◇二十五センチメートル

◇大阪綿糸

	前場 寄付	同引	後場 寄付	同引
五月限	[illegible]	[illegible]	[illegible]	[illegible]
六月限	[illegible]	[illegible]	[illegible]	[illegible]
七月限	[illegible]	[illegible]	[illegible]	[illegible]
八月限	[illegible]	[illegible]	[illegible]	[illegible]
九月限	[illegible]	[illegible]	[illegible]	[illegible]
十月限	[illegible]	[illegible]	[illegible]	[illegible]
十一月限	[illegible]	[illegible]	[illegible]	[illegible]

◇橫濱生絲

	寄付	止め
前場當限	[illegible]	[illegible]
先限	[illegible]	[illegible]
後場當限	[illegible]	[illegible]
先限	[illegible]	[illegible]

◇現物
信州	一三〇〇圓

◇鐵平錢 | 前日 | 本日
	前日	本日
後寄	[illegible]	[illegible]
大引	[illegible]	[illegible]

大阪砂糖前後場

	寄付	大引
當限 前	[illegible]	[illegible]
後	[illegible]	[illegible]
先限 前	[illegible]	[illegible]
後	[illegible]	[illegible]

大阪砂糖現物

日糖（ST）現物	二十二圓〇三錢

市中米標準值

丸キ四等新米	二五圓八〇
白米御値百當	二一圓〇〇
仁川一等白米	二七圓八五

京城手形交換高　十日

枚數	[illegible] 枚
金額	[illegible]

株式

伸力乏しく
結局保合ふ

前場 九日後場小勢の折柄、今朝も刺戟すべき材料なきため依然と氣乘薄で從つて當所も警戒おいず東新はまたもや百三十八圓臺に落ち全くの氣乘り薄を示したが、かくて昨後場に比し大新三十錢安東新十錢高であつた

全く無味閑散

後場 前場不動の觀先、後場も取地の不變を眺めて双方は全く氣乘らず東新一本の寄付に初まりアト小戻したが結局味なく別欄の如く大引した

解禁を中心に
鈍狀を繼續

解禁期到の援明で東新は遂に百四十圓の關門を突破され昨今は百三十八、九圓拘みを往來しモラ明けの恐慌相場に比し僅かに十數圓の高値に居るに過ぎない。而も陰慘な市場人氣から考察すればこの十圓の差も甚だ餘計ない狀態である。何分解禁豫定の確らきや傾向關係から見れば今日以上低落の餘地はない樣にも思はれるが、こゝ發してゐる丈け目先に解禁の未解決がある間は底値を見極めることに困難である。かくの如くなので此處暫く乘入れ操みもすることも出來ずに相場も自然鈍狀を繰返すより外あるまいと觀測されてゐた

情氣漓々の中に
双方材料を待つ

過日の三土藏相の言によれば爲替四十八弗まで恢復すれば解禁は可能であるとして居たが爲替がこの點まで戻すと言ふことは到底不可能なことでその反面には解禁不能を意味せるものである。併し目先に解禁の未解決並に財界の不振を眺めては新規に出動することは出來ずまた此處買掘つて一時は損切してもアト高値には買物續かず相場も伸惱と言ふ狀態である。かくの如くなので仕手は全く氣乘らず只其日〳〵の成行を居觀し材料の出現を待ちあぐんで居る狀態であつた

大新氣力無し
振興策も効なく

過日大新は大阪市場振興策として買上げられ遂に八十四圓臺にまで反撥した。併しこの反撥も大勢の不良にスラ〳〵と上へも行かず却つて下廻ると言ふ狀態である。何分かく如く周圍の不良の際無理な策動は後に禍を殘すから餘り人爲的行當をことすもので無いと言ふ觀測も出で相場も此邊居据り不味な場所を擅縱してゐるかくの如く

つよきよわき

株式 解禁に對する懸念は幾らか薄らいだかの感もあるが又一方に財界不振並に解禁の未解決を眺めてはこの邊出動すること出來ず相場も自然伸び惱むより外あるまい

▲鮮分現在の相場は人爲的にあつてもその確値が伴はぬゆえ一時は暴騰してもスラ〳〵と上には行かぬ

▲過日大阪が市場振興策として大新買あふり遂に八十四圓臺まで吹き上げた

▲然し大勢が不良なため氣のきいた上げ足は見られず直醒狩となつた

期米 もう一度といふ言葉が仕手の口から時々洩れるそれはどんな意味かといふと時は米の殺出期としても一ついやな相場が出やせんかといふのである

▲なる程鮮米の各集散市場に七十萬石からの米が滯貨し大部分が金利倉敷だけは損失が絶れないのだから想定以つて心ぼそい點もあるが

▲一方産地の狀況から見ると買過ぎて鞘高を呈し逆に集散地に米を貯付る方が利得だといふ所さへある

▲して見ると人のいやがる相場を買ふ所に妙味があるだらう

期米

引際に押し
結局一服

前場 今朝は阪地の仲惱み商狀に當限二十六圓三十錢中物以下先限二十七圓三十七錢と前日の

長期乘替値段

京取長期乘替値段は次の如し、東取二十二圓五十錢、新田百枚、市川七十枚、大新八十二圓六十錢白井三十枚

本玉

十日前場迄に於ける百枚以上の建玉左の如し

京取 ▲賣方京證二四〇新田一〇〇山三七〇洪波三〇〇成清一四〇田中友一二〇

大新 ▲賣方白井一二〇田中道一一〇▲買方松山五三〇新田三九〇

東新 ▲賣方正崎四九〇立山三〇〇新田一〇〇▲買方田中道五二〇白樂五一〇成清四三〇新田四二〇松山三五〇立山二〇〇

東新 買方松山五〇大林四〇▲買方古川三〇立山三〇左の如し

商內益寂る
主なる手口

解禁に對する氣迷ひで相場が依然鈍狀を繼續してゐるので仕手は全く氣乘らず今朝も小口商內のみで大閑散を呈してゐた、かくて昨後場の出來高一三〇〇枚に對し今朝は京取四〇〇枚大新三〇〇東新一一〇合計一八〇〇枚▲ら三〇〇枚以上の手口

下放れたが
アト引返す

後場 前場一服商狀の折柄、阪地の軟調に出し先限二十七圓二十九錢と前止より七錢安に初まりたるも、阪地の手堅きと地場上げ賣成に二圓三十錢三錢高十錢と小戻し結局別欄の如く大引した

利喰筋の買直しでヂリ〳〵高の四十二錢

止値より四錢安に寄付き、更に當限の二錢は三十八錢と下押りアトは阪地の手堅き商狀を受け前の高値を上廻つたが好しい買物に三十九、から三十六錢と押し目先一服氣味を呈して前場を終つた

買上を無視した
反動を出現か

今回の反動が正米高から來た事は勿論阪地にせよ、當所にせよ問題の古米は當用方面に歡迎されて潮いて減少し一方新米は端境の貨物不足で思ふ値りに貨物が出ないと云ふ狀態である從つて政府買上米の好成績に買上米洩れの正米崩れを見越し賊買り寄せる手口の繼續買ひを惹起するに至つた事もその一因と見られてゐる現に、阪地の常中には當込過ぎの反動を惹起した傾きがあり又先物に對しては從來の押目買ひ人氣がグンと引締つて居る以來相場がダン〳〵戻りに鞘つて居る點に見るも明かである。して見ると政府の買上を無視した反動相場を是れから出現する順序ではないかと觀測する向もあつた

端境期を控へ
正米筋は樂觀

目下當局で調査中に屬する五月一日現在全鮮在庫米の數量は約七十萬石と見られ前年の同期に比し十萬石の增加を豫想されてゐる從つて、今後の移出期に至り正米崩れを懸念する向もあるが然し凶作地の米が斯くも在米の增加を見た原因は先高見越しに依る思惑買ひの流行にも起因しまた一面には鮮米が內地米に比し常に割高を維持せる爲取引の不振より各集散市場に停滯米を餘儀なくするに至つた點集である、現に各産地が申合せた如く現物の僅少を告げてゐる點を見ても明かである、此の意味からすると別時の在米增加は問題とするに足りないのみか今後端境期に向つて鮮米の好賣行きを見るに於ては七十萬石位の米は直く消化するものとして正米間では樂觀して居る向が多い

り昨今の相場は何れを見ても悧氣漓々たる有樣である

地場は
多少上賛成

先物の時組が八千石內外より少くも殖へない事はそれ丈け未だ主力筋が腰入れ深く乘出してない結果であるが然し、京城筋の買物と地方買ひで表面に現れてない喰合せ玉に可成り大きくそうして買方側には何れも正米との採算上から乘出して居る向が多く殊に地場の手ぴとしては人氣の蠢動ひより多少上賛成となれる模樣であつた

大阪期米手振（前場）

賣方は新井、上柿、岡崎等にして買方は磯崎、岡米等であつた

期米　米　誠實　迅速　仁川米豆取引所取引員　仁川海岸町　竹多柳三郎商店　電話 新 1020 708

「正米」

京城 期米の強調並に鮮內各地正米市場の硬化等で手持筋は安値を愛惜む模樣なので商內はあまり出來ず相場は前日と同値に保合つてゐた㊀三等二十六圓丁度四等二十五圓八十錢鮮摺玄米上二十五圓四十錢中二十四圓九十錢下二十三圓七十錢一等精白二十一圓丁度鮮白米上二十六圓五十錢[illegible]八厘五毛中七錢六厘下七錢四厘

大豆 龍山十七圓七十錢長湍十七圓九十錢金川十七圓五十錢延川十七圓九十錢原十七圓六十錢

仁川 丸キ田三等廿六圓廿錢四等廿五圓八十錢石拔き三等廿六圓七十錢四等二十五圓[illegible]鶴尾石拔き三等廿四圓九十錢[illegible]ヘ四等廿四圓[illegible]十錢改良種上物七錢六厘一等白米[illegible]鮮精米組合一等白二十八圓三十錢の唱へなるが白米は不引合なが

大豆 開川通糧長湍玖山三等十七圓九十錢白川十七圓五十錢水原烏山十六圓五十錢濟州天安烏致十六圓所を唱へ上物は內地方面から可成り注文か入込んで居る狀況であつた

釜山 天候不良に引續き貨物漸き折納、大阪の堅りに人氣小締り昨九日二十七錢高の氣先作ら受吐益々手堅く、慶北上二十六圓四十錢神力二十六圓五十錢慶南良二十六圓二十錢神力二十五圓九十錢見當を示し二千二百叺の取引があつた

大邱 出廻り薄、貨物減少に加へて各地の堅りに人氣減切強くその上昨今油の買潰みが相當あつたので昨日二十錢高を唱へ慶良二十六圓丁度神力二十五圓三十錢見當にて取引が行はれた

群山 國米減少に市場在荷少なき折納各地の氣丈に精米筋移出筋の買進みで氣配は強調し市場も活氣立ち丸七三等二十六圓三十錢四等二十五圓八十錢見當と前日に比し三十錢高となつたが手持筋は尚ほ一段高値見越しで賣惜む處相場の割に商內は細かつた

仁川期米各店倂合（單位百石）

當限賣方	[illegible]
同限買方	[illegible]
中限賣方	[illegible]
同買方	[illegible]
先限賣方	[illegible]
同買方	[illegible]

鮮內延べ（十日後場）

	限月	出來高	寄付	大引
●釜山	五中	二、〇〇〇石	[illegible]	[illegible]
	五末		[illegible]	[illegible]
	六中		[illegible]	[illegible]
	六末		[illegible]	[illegible]
●大邱	五中	[illegible] 石	[illegible]	[illegible]
	五末		[illegible]	[illegible]
	六中		[illegible]	[illegible]
	六末		[illegible]	[illegible]
●群山	五中	[illegible] 石	[illegible]	[illegible]
	五末		[illegible]	[illegible]
	六中		[illegible]	[illegible]
	六末		[illegible]	[illegible]

仁川米豆取引所取引員　仁川海岸町三丁目　㋑今村覺次郎　電話 長 三三七 三六八 三六七

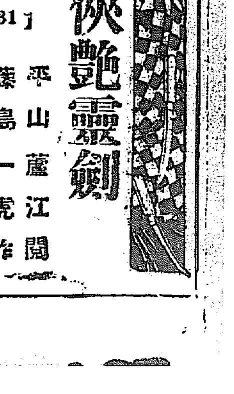

挾艶靈劍

【31】

平山蘆江 閲
藤島一虎 作
竹中英太郎 畫

十字の脅迫（九）

『何處で出會つた?』

『深川門前町で細々と長唄の師匠を致して居りました。御前はいたく可憐想に御思召され娘の妹も一緒に洲崎の御寮の方へ引取つておやり遊ばしました。その時妹は十三四でも御座いましたらうか、母親に似て非常に器量のいゝ娘で御座いましたが、苦勞する故か老けて十六七にも見えました。綾は奥女中の取締り、妹は腰元として御奉公になつたやうな譯で……』

『おう、それから……』

『はい、それから……』

幸太夫は過去を追懷するらしく暫く眼を閉ぢてうつ向いてゐたが

『三月余りたつたある晩で御座いました。御前が殿から急ぎお歸宅になつて、仔細あつて綾は手討に致した。後仕末をして參れとの御意で、私奴は匆々參りまして綾の死骸の仕末を致しました。妹はどう致しましたか、それつ切り見かけませんでした。二三日してからで御座います。御前が、幸太夫綾は切支丹宗徒だつたのぢや、余が自ら手にかけたのは、せめての慈悲ぢや、表向きにすれば、輕くて斬首、重ければ火刑は免れぬ、不憫ではあつたが手討に致した。斯樣仰せで御座いました。妙の事に就きましては何も仰せになりませんでした。で、私奴は、御前がお情をもつて逃がしておやりなされたものだらうと、から思つてゐたので御座います。すると近頃姫と姿を現し、御前に祟りて、己の敵だなどと申しまして、御承知の通り、種々なる惡戯をするので御座います。妙も矢張り切支丹宗者で御座います。忽然と姿を現すかと思へば、幻の如く消えて了ひます。私なども、通り魔のやうにチラツと影を見るだけで……』

幸太夫は呼吸をつめた。顏に恐怖の色が漲つてゐる。假五郎も背に水を浴せられたやうだ。恐怖の十字架に塗り潰された小町の顏が冷たく二人を凝視してゐる。

『下郎の逆怨とか申しまして、恩を仇で返さうとする、言語に絶へた不埒な奴に御座います』

『幸太夫』

『はい』

『その腰元が御當家に仇をする妨、何故町奉行の手で召捕つて了はうとはしないのだ?』

『それはもう、御せ込もなく一度は町奉行所の手にゆだねましたが、それが困るでは、御當家の威信にも關する所で、恥辱で御座います。その他にも……』

と云つて幸太夫急に口を噤んだ。假五郎の前では云ひ惜いのである。假五郎としても聞き度はない。父の不仕末は平凡見當がついてゐるからだ。

『右の樣な仕儀で……』

右の樣な仕儀でと云つても、幸太夫の話は事實に些つとも觸れてゐない。

事實それだけの事ならお妙が、命を的に復讐手段に出る筈はないのである。

ただ右の樣な仕儀での一語で、假五郎に了解を求めてゐるのだ。

『御前、只今申上げた話は、御前樣には御內密に願ひ度う存じます』

『うむ』

『でないと……』

『暇を出されるといふのだらう』

幸太夫ぐつと詰まる。假五郎は皮肉に笑つた。

『だが幸太夫』

『は……はい』

『お妙の復讐を受けるのは、父上許りでは濟むまい。其方も責任の一端を負はねばならぬぞ……』

無いとは幸太夫云へない。だから俯向いて默つてゐる。

『嘘つき奴』と假五郎は無言で眼にもの云はせた。

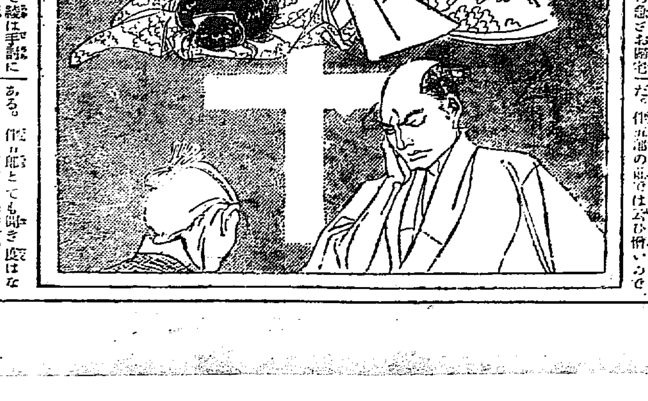

京城日報
朝刊
本紙朝夕共二十頁
（定價・廣告料・電話番號等）

米國教育界の碩學ソーンダイク博士・ホーン博士・パーマー博士・ハロルド・イー・パーマー・ゲーツ博士・文部省英語教授顧問

竹原常太編

スタンダード和英辭典

語學習法の合理化　基本標準語の確立

古き語學教育の要諦は「如何にして教ふべきか」であつた。新時代の語學教育の基調は「如何にして學ぶべきか」である。然らば、「何を、如何にして學ぶべきか？」此の問題に根本的解決を與へたものは、米國教育界の耆宿ソーンダイク博士、其の他ホーン・ゲーツの諸博士が各々獨自の見地より統計的研究によつて確立した基本標準英語並びに其の重要順位である。之により從來の暗中摸索的學習法に代ふるに學習者の自發的研究を經とし教師の合理的指導を緯とせる教育法が樹立せられたのである。而して此の基本標準英語及び其順位の確立により最大の恩惠を蒙るものは、ホーン博士の唱ふる如く實に英米人以外の英語研究者と辭典編纂者とである。本辭典は、曩にスタンダード和英大辭典を公にして斯界に一新境地を開拓せる著者が、此の新しき見地より編纂せるものにして、行詰れる本邦語學教育界に一大光明を齎すものである。

ポケツト型・二段組・一千二百四十餘頁

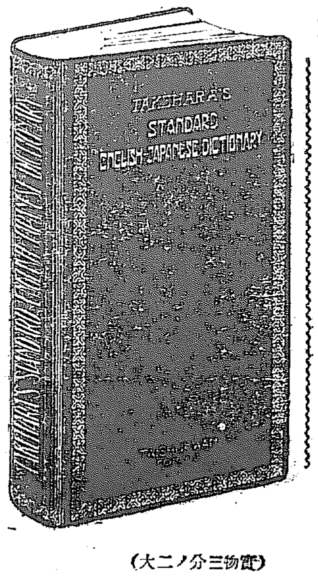
（實物三分ノ二大）

八大特色

一　最新語學研究法による編纂＝嚢に實際文例の歸納的研究を大成せる著者は、今、本辭典に於て標準英語の研究を加へ以て最新語學研究法を紹介す。
二　チヨーンズ式萬國音標＝我が語學界の權威、パーマ氏がヂヨーンズ式萬國音標に則り、其の蘊蓄を傾けたる本辭典の發音符號こそ、吾人の絶對的規準である。
三　熟語成句の豐富＝常用熟語成句の譯語の明確さは勿論、その豐富さは既成大辭典をも遙かに凌駕するものである。
四　新語と的確なる現代的譯語＝新語の採錄と、語句の現代的意義を的確に表現せる譯語とは著者の實際文例の歸納的研究による必然的結果である。
五　標準語と其重要順位＝基本標準語一萬語には一々其重要順位を附す。學習者の自發的學習と教師の合理的指導とは之によつて始めて可能となる。更に卷末の標準語表は單語學習上多大の便を與へ、又實に副讀本の役をなすものと信ずる。
六　入學試驗單語問題の解決＝本辭典により入學試驗英語問題に於ける單語の範圍は標準化せられた。從つて試驗官の出題につき、又受驗者の準備に對して完全なる指針たる事は言を俟たない。
七　ポケツト型＝基本標準語の徹底的習熟のために携帶の便は缺くべからざる要件である。
八　印刷製本技術の極致＝鮮麗なる印刷、瀟洒たる羊革裝幀、堅牢無比の製本、而も定價の超特價的たる、之亦本辭典の一大特色たるを失はぬ。

縱五寸一分・横二寸六分・厚サ六分
最上總羊革・純金箔押・三方純金附
寫眞銅凸版・インデアペーパー使用

定價　金貳圓八拾錢　書留送料金拾六錢

無代進呈　内容見本　各地書店ニテリ

發行所　東京市神田區錦町三丁目拾番地　大修館書店
電話神田二七三九番・振替東京四〇五〇四番

文學博士　佐佐木信綱先生編著

九條武子夫人書簡集

無憂華、薫染、書簡集、此の三卷を併せ讀みて初めて武子夫人の全生涯の精神記錄を知ることが出來よう

武子夫人は麗人であり、歌人であり、また優れた書簡文の作者でもあつた。

本書は明治から昭和へかけての夫人の代表的書簡百七十通を選みて年代順に列ね、且佐佐木博士が一々興趣深き解説を加へられたものである。悉くこれ親しき者に己が心を語りし眞情流露の手簡であるから、夫人の心的生活が直叙せられて居て、其の信念、人生觀、社會觀、結婚觀を窺ふに絶好の書である。若しそれその措辭の巧妙なる、表現の自由なる點に至つては、これを當代に求めて其の比を得ず、眞に昭和婦人の書簡文範である。夫人を追慕する人は勿論、苟くも書簡文の熟達を望むものは是非一本を坐右に備へんことを望む。

最新刊　壹圓五拾錢　送料八錢

九條夫人二大名著
◇無憂華（一代の麗人の隨感隨想を集め、一年餘にして二百版を突破せる名著）貳百廿版　定價貳圓　送料拾錢
◇歌集　薫染（夫人の代表的短歌四百餘首を集め一首毎に窺ふ夫人の心の琴線に觸るる思ひあり）重版又重版　壹圓八十錢　送料八錢

九條夫人寫眞頒布
カビネ型上等台紙つき、一枚實費五十四錢にてお頒ちします。但し、九條夫人追悼歌碑基金に五拾錢以上寄附されたる方に限る。希望者は寄附金と共に小社九條夫人建碑係宛御申込下さい

發行所　東京京橋南紺屋町　振替東京三二六番　實業之日本社

新進傑作小說全集

熱狂的大歡迎裡に愈

本日〆切

若葉親しむ心に君よ・愛で給へ此の新鮮な文學を!!

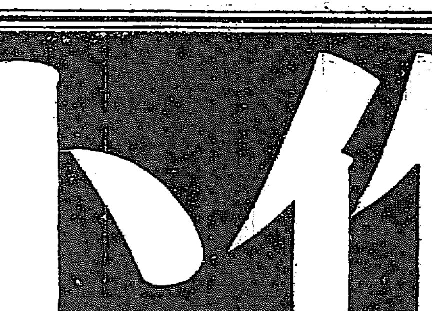

第一回配本（第五卷）
片岡鐵兵集
生ける人形。女の背姿。口笛吹いて。新聞記者時代。色情文化。大島爭議君。藝術の貧困。死に切れず。綫錄。里村快擧。コント七篇。

即刻書店又は本社へ

全十五卷　申込金不用　一册五十錢
申込は何の手數もいりません五十錢を拂込になれば右から左り第一回配本がお手に入ります同時に豫約權が確保されます。

東京麹町　平凡社　振替東京二九六三九

贊化病院　京城府明治町一丁目　電話本局二四一番
醫學博士　古城憲治
内科　小兒科　入院隨意　普通病室及傳染病室

商業登記公告　全州地方法院
法人登記公告　任實出張所
法人登記公告　金良塲出張所
法人登記公告　金堤出張所
法人登記公告　茂朱出張所
商業登記公告　長湍出張所
法人登記公告　高敞出張所

日支委員決定の山東引繼ぎ計畫

鐵路全沿線は十五日迄に完了

國民政府外交部發表

【南京九日發電】外交部は本日山東引つぎに關し左の如く發表した

七日の日支山東接收委員會に於て左の如く決定せり

一、山東鐵路全沿線は十五日迄に引繼を完了すること

二、日本軍は來る二十日青島發山東より完全に撤退すること

三、支那側は以上の決定に基き九日午前六時より十ケ所軍で引繼部隊の輸送を行ふこと

右決定により國民政府は八日付を以て各部隊に對し警備區域に急行を命じた今までの臨時引つぎは順調に行はれつゝあり

山東省政府濟南に移轉

【北平電報】十五日山東省政府は泰安から濟南に移轉し孫良誠を濟南警備司令に任命して治安維持に當たらしめると

濟南の警備全く引繼ぐ

【濟南電報】濟南城の警備引つぎは十日午後七時から四時にわたり行はれ步哨その他は一切支那側に引つがれて濟南城內外の警備は全く支那の手に移つた、日本軍は一般外出を禁止し任務を終了して歸還の日をまつばかりとなつた、なほ支那側は就任上、日本軍撤濟と共に戒嚴令を布き警戒するはず

護黨政府を設立

南方政府の昔を繰返す

廣西派の時局會議

【上海電報】李宗仁、白崇禧、黃紹雄等が廣西軍を中國國民黨護黨討賊軍と改稱し李が同路總司令の職につきたることは前報の如くなるが廣東占領後の善後策については既に馮玉祥、唐生智等の代表ならびに西山會議派代表鄒魯等と廣西梧州において時局會議を開いた結果廣東に護黨政府設立の方針決定したる由であるから廣東、廣西は一時中央より獨立することゝなりかくて往年孫文が南方政府を組織したる如き事を再び繰返すことになり來たつた

極左結合急速に實現か

【北京電報】廣東の再起と馮玉祥派の政治運動に左派との結合が急速に實現すべく相當大なる變化を免れがたき情勢を帶びて來た、國民黨側の消息によれば汪精衛はすでにシンガポールを出發して歸國の途にあり今後同一派は廣西派と合して第三次全國代表大會の否認と新軍閥打倒をもつて南京政府攻擊の旗じるしとなすべく計畫されてゐるといはれ、これがため孫文の遺骸を迎ふべく來京のはずであつた蔣介石も或ひは北上を中止して歸らこれに備へることゝならんと

廣西派の討伐計畫進む

【香港電報】廣西派は反蔣各派の大同團結をはかり汪兆銘を首領に推し左派を支持し唐生智を北路、馮玉祥を東路、楊森を西路、李宗仁を南路總司令に、南路の內、徐景棠を第一路、黃紹雄を第二路、陳濟棠を第三路指揮、鄧澤如を廣東省政府主席として蔣介石討伐組織の計畫をすゝめてゐる

陳濟棠の將領戰意なし

【香港電報】九日朝陳濟棠は各將領を召集し總攻擊命令を出したが將領戰意なく大勢和議をはかるに決せるものゝ如く陳銘樞はその意を受けて廣西派廣州代表招待のため三水に急行した

馮の戰闘準備着々成る

【東京電報】北京十日發東方通信電通 馮玉祥は表面京漢線を高調してゐるが裏面では積極的に戰闘準備をとゝのへてゐる、則ち兵工廠では盛んに武器彈藥を製造し軍隊は隴海線を利用して京漢線および隴海線によつて河南東部および南部の[illegible]

大任を果たした芳澤公使

南京漢口事件を解決して芳澤公使は六日午後神戶入港八日午前九時十分東京驛着歸京した、寫眞は東京驛に降車した芳澤公使

[illegible]政廳にこれを頒布し以て全軍の戰鬪力を消耗し各要地には聯絡要塞を設け野戰病院を設置し[illegible]戰線を築じてゐる、又濟は時期樂觀なるのゆゑをもつて[illegible]一切撤兵することを許さず督勵することを恰も大戰の開始目前に迫つた觀がある

朝鮮局の設置は樞府の希望通り承認

顧問官二名增員にも同意した

きのふの定例閣議

【東京電報】十日の定例閣議は午前十時より首相官邸に開會諸般の報告後當面の重要問題たる

一、樞府顧問官增員問題

二、國務大臣表決權の制限問題

に關し各閣僚間に意見交換あつたがこれ等を綜合するに現在の樞密院官制において國務大臣が表決權を有するは政府と樞府とが對立するといふ意味で作られたものでない即ち政府並に樞府は何れも天皇陛下を補佐し奉り渾然融和して國政を處理する立て前である然るに今國務大臣の表決權を制限し又は削除することになるにおいては樞府と政府が相對立して或る問題につき爭ふ結果を招來するから政府はこれに反對するまた顧問官の增員問題は樞密院の立場より樞府の權限縮小論又は樞府廢止論さへ唱へられる折柄時代逆行の觀あり正面から反對論を主張した閣僚もあつたが目下不戰條約の批准問題を控へてゐる際顧問官二名くらゐの增員は政府も考慮したがよいとの緩和論勝を制し結局二名增員に大體意見一致した、次いで拓殖省官制に關しては朝鮮局の獨立設置は樞府の希望通りこれを承認する事に決し拓殖省の名稱は近く最後決定する事とし零時半散會

交渉や實施は萬事首相に一任

顧問官增員に就て

閣僚の表決權削除問題と

【東京電報】前記の樞府審查委員會において金子顧問官より意見を述べて政府の考慮を促した樞府に拓殖大臣增員に伴ひこれと均衡を保つため樞府顧問官二名增員の件はこれに同意してもよいといふことゝなりこれに關する樞府側との交渉および實施等はすべて首相に一任することゝなつた

外資を仰ぐ時機も來た

滿鐵、東三省問題等に就て林奉天總領事語る

『初夏といふのに朝鮮は寒いね』といひながらかつての東上の折には彼我國に介在せる懸案、濟南事件の解決せず、その市にも不安の色がみなぎつて居たが今それらの諸懸案も全く解決し喜びと親さの中に林奉天總領事は十日午後七時四十分京城通過一路北行した驛頭には神尾本府社會課長の迎送あり記者を迎へて左の如く語つた

『豫定の滯在日數が何故にのびたかと問はれるが決して事務上の要件があつた譯ではない、芳澤公使とは東京で會見したが內容は、濟南、漢口兩事件の事ですでに新聞紙上に傳はつてゐる懸案の前記諸問題も解決し東三省と我國との關係は漸次好轉することであらう、山本滿鐵社長の昨年來からの主張になる、滿鐵關係の事業にたいして外國からの投資をあふぎ開放することはすでに機到來してゐるので早晚着手されるであらう』

徳川文化の寶物御賞觀

グ公殿下御動靜

【日光電報】德川文化の粹を集めた東照宮を一時間余にわたつて御覽あらせられたグロスター公殿下には二荒山神社寶物館に御成りの上、三時四十分御旅館に御歸還、になり四時半頃御旅館內庭における御茶の會に臨まれ初夏の花薫る雨中の風致を御賞翫遊ばされた、同七時頃に至れば小學生徒、青年團、處女會員二千余の行列は旅館の下に至り殿下には親しく御答禮になつた、夜は日光特產のますの日本料理に舌鼓みを御くつろいだ第一夜を過ごさせられた

滿洲事件發表を要求

公正會で決定

【東京電報】貴族院公正會は十日[illegible]

てゐる然るに最早や三ケ月の期間も終了せんとしてゐる今日政府は在再調查の結果を發表する氣配も見えず一部では本問題を永久に葬むり去るの[illegible]なりとさへ傳へらるゝ此は國際的疑惑を深め議會の公約を無視するものであるから貴院各派議員有志は白川陸相に對し調查の結果發表を要求したと述べ大井男これに賛成滿場一致これを承認午後零時過ぎ散會した

陸相に迫る

【東京電報】既報公正會の申合せに基づき來たる十三日午前十一時各派有志として研究會大河內子、火曜會一條公、公正會井上、大井男、同成會江木翼の五氏は陸相官邸に白川陸相を訪問し調査の現況を詢じ發表をせまる事となつた

仁川に必要な所以の材料調查

仁取移轉に關して府勢振興會で決定

【仁川電話】道知事の勸告により中止してゐる仁取問題の善後策につき今後對策を考究する仁川府勢振興會理事會は十日午後四時から仁川公會堂で開會吉田、河野、金允鎬の正副會長、後藤、張稷術の兩顧問をはじめ理事十二名出席吉田會長座長席につき協議の結果仁取合併移轉阻止運動中止にかんする宣言文を內地語、諺文の兩樣に作成印刷して府里總代に依賴し一般府民に配布することおよび當局においては未だ根本方針が確立して居ない機であるからこの際に仁川側からは方針確めるとともに參考となるべき材料を提供すべく此際、これが必要なる事項の調查をすゝめ取引所在地として仁川が最適地であるといふ事を一層確にすることがきはめて肝要である、といふに意見一致し調查委員を增員することに決定午後五時四十分散會した

山階宮殿下御退城

九日夜御入城遊ばされた山階宮武彥王殿下の御參加になる士官學校生徒鮮滿見學觀察團の一行は十日午後九時十三分京城驛發列車で離城遊ばされたが山梨總督、金谷軍司令官、淺利警務局長、渡邊山林部長、山本遞信局長、寺內參謀長、大村鐵道局長、中村憲兵隊長、戶田鐵道局理事、渡邊知事外取部首腦者七十余名は御退城遊ばされた殿下をお見送り申し上げた

三機平壤着

【平壤特電】陸軍飛行第三聯隊の飛行機松岡少佐搭乘の一〇三六號機は十日午後六時五十八分秋田中尉搭乘の七四九號機、野登中尉搭乘の六五七號機は共に同七時五分平壤飛行隊に到着した、松岡少佐は語る

寧岐から大邱の間は密雲に惱まされたが鏡海の上で編隊をといた秋風嶺ではよき經驗を得た

山路機も無事

【平壤特電】山路中尉搭乘の七百五十二號機は十日午後七時卅分にいたるも平壤に機影をみせず平壤飛行隊は飛行場の二ケ所に大かゞりに火をたいて信號する中夕闇をついて午後七時五十分無事平壤に到着した[illegible]飛行は十二日の豫定

教育行政の大方針を示す

知事會議と學務局關係の指示事項

目下開催中である知事會議に對する學務局の指示事項は左記八項にして普通學校の增設並に師範學校の經營等に關する重大事項を含んでゐる

一、學事の視察 學校教育の內容の充實並に社會教育機關の活動に依つ所大なるは言を要せず從來此等教育機關の定員は累年學校增設の趨勢に順應せざりしと視學旅費の不足とに因り其の活動は單に形式に流れ僻地の學校にあつては辛うじて三年に一回乃至は五年に一回の視察をなし得るに過ぎざる狀況にして多年視學機關充實の必要を認め來りたるがさきに本府學事視察規程の改正に伴ひ各道に於ても之に準じて規程の制定、改正を企圖せられ本年度に於ては率ね各道一人の道視學の增員を見ることとなりたるを以て各位は視學機關增置の趣旨に鑑み之が運用上格段の注意を拂ひ豫め一定の計畫を樹て之に據りて旅費等の按配を適し少くとも毎年一回視學官又は視學をして各學校を視察せしむるやう措置せらるべし

二、教育費の補助 本年度教育費補助に關しては豫て內示したる通從來若干額を留置き年度中途に於て補助し來りたるも自今此の方針を改め全然留置を爲さざることとしたるを以て年度中途に補助を爲さざるに依り豫め了知の上學校經營上萬遺憾なきを期せらるべし

三、實業補習教育の振興 實業補習教育の振興を圖り青年子弟をして職業的智識及技能を習得せしめ卒業後直に其の地方に於ける實生活に就かしめ以て一家の生計を營むことを得しむると共に一面地方產業開發の根抵を培ひ其の堅實なる發達を圖るは半島現下の狀勢に鑑み最も緊要なる事項に屬する故に本府に於ては大正十五年度以來實業補習學校に對する補助費を計上せり各位は深く本施設の趣旨を體し成績の舉揚に努めらるべし

四、私立學校の設立認可 近時向學心の昂進と社會的需要とに促され實業學校其の他私立學校の設置せらるゝもの頗る多きは洵に喜ばしき現象なりと雖由來學校の經營は容易の業に非ず開校後直に經營困難に陷るが如きものあるは學校の性質に鑑み遺憾に堪へざるを以て私立學校設立の許可又は設立認可申請の申達に當りては設立者の資產信用、學校維持經營の方法、內容等に付詳細調查を遂げ萬遺憾なきを期せらるべし

五、普通學校の增設計畫 本府に於ては茲に本年度以降八箇年を期し凡そ各面に一校の普通學校を設置せしむるの計畫を樹て之に基き各道に於ても夫々實施計畫の確立を見たるは教育の現狀に鑑み最も適切なる施設なるが本計畫の完成には相當年月を要するを以て各位は宜しく本計畫の趣旨を體し之が實行に關し遺憾なきを期せらるべし

六、師範學校の經營 教育令の改正に伴ひ現在の公立師範學校は昭和六年度より廢校せらるゝこととなりたるを以て廢止に至る迄の學校の經營に關しては學級減少の關係上種々困難なる事情存すべきも尚に通ぜしむる趣旨を體し在學中の生徒の教養上萬遺憾なきを期せらるべし

七、普通學校卒業者の指導教養 普通學校卒業者を指導教養して自營興業の志操を堅固ならしめ同胞輯睦の良風を醇化せしめ以て郷土に親み地方產業開發の中堅たらしむるは朝鮮現下の急務にして既に二三の道に於ては之に著眼し此等卒業者の指導に關し夫々地方の事情に應じて適切なる計畫を樹て組織的施設の下に著しく其の效果を收めつゝあるが如きものあることとし本府に於ては昨年度に於て此等の施設の一部に對し少額の獎勵金を交付したるが各位は一層此の種施設の指導獎勵に特別の工夫を凝らし時勢の進運に順應せらるべし

八、青年訓練所の指導監督 青年訓練所の設立は漸次其の數多きを加へ昭和三年文部省告示第三號に基き認定したるもの既に二十四箇所に達し今後更に增加の傾向あり之が指導に付ては設置の趣旨の周知徹底を圖り且に指導監督に付遺憾なきを期せらるべし

わが國の解釋を批准書中に宣言す

不戰條約案は二三日中に御諮詢奏請の模樣

【東京電報】不戰條約案は早急にこれを樞府に御諮詢の手續きをとるが政府に有利なりとの意見が本日の閣議に行はれた結果、閣議後原法相、久原遞相、堀田歐米局長等に就て條文の作製につき協議したが遲くも十三日までには御諮詢手續きをとることになつた模樣である、その方法は、條文はそのまゝとし、インザネームスの字句に對し、日本政府の解釋を附し、これを批准書中に宣言する形式をとるに決する如くである

米政府自ら調查すべし

治外法權撤廢問題にアメリカでは冷靜

【東京電報】その筋入電によればワシントンにおいては治外法權撤廢を要求するとの國民政府の通告に對し米國務省は沈默をまもつてゐるが官邊その他容喙は冷靜的態度でありかつ往年の法權委員會以來支那に對し政府上重要なる政策は未だとらず全國の事態も安定せずまた最近在南京米領事は南京政府に對し滿南方面居留米人の保護を要求せる決議をあげてゐる新聞論調も米人の生命財產に關する重大問題を輕々に決定することは不可で治外法權撤廢が支那の現狀に適するか否かは米國政府みづから調查すべきでこの吟味には相當の時日を要する、米政府は最もこの問題を研究せねばならぬと論じてゐると

主要商議聯合會で撤廢問題協議會開催

【上海電報】明一九三〇年一月一日を期し支那における治外法權撤廢に關する討議をなすための國際的管理機關を作製するためとかつ主要列國の協調を必要とする見地から主要國商業會議所聯合會議を開き右問題を研究することゝなり日本商業會議所にも參加方を希望して來た

郵便所改稱

五月十一日付總督府告示で京義線仁川府間町上仁川驛前郵便所を「上仁川郵便所」と、平安南道陽德郡東陽面城下石里陽德郵便所を「東陽郵便所」と改稱し即日實行することゝなつた

上旬貿易

七五七六千圓入超

【東京電報】大藏省發表、四月上旬內地對外國貿易は（單位千圓）

輸出 六六、二八七

輸入 七三、八六三

入超 七、五七六

で本年一月以降の入超額は二億三千七百三十三萬圓となり昨年の其れに比し五千三百九十八萬六千圓の增加を示してゐる今之を前旬に比較するに輸出は一千七十二萬九千圓を輸入は一千八百三十九萬七千圓を共に增し昨年の同旬に比しても輸出にて一千六百七十九萬九千圓、輸入一千百四十四萬九千圓を夫々增してゐる各輸出入共に增加を告げたるは輸出の生絲と綿織物輸入における棉花の爲めである

鮮內產婆資格

現在朝鮮で產婆資格を得ても內地では承認されず一方內地の資格は朝鮮でも有效となつてゐるので朝鮮の資格も內地で有效となす內鮮の完全な共通を希望する向きが多いので本府でも目下研究中である、もしこれを實現しむるとせば各官立醫院內にある產婆養成所の修業年限を一ケ年延長し二ケ年とする必要があり城大附屬醫院の如きはすでにその方針の下に二ケ年制としてゐる

本社見學 京畿道官講習所講習生二十一名は十日午後四時三十分▲光州公立師範學校生三十名は久保訓導引率の下に同四時何れも本社見學

―會―

總督府運動會 總督府では十日正午から運動會を開催することになつてゐるが各種競技外假裝行列なども多數あつて職員及その家族が愉快に一日を遊ぶことになつてゐる

第一青年團運動會 西部第一青年團では十二日午前十時から南山で大運動會を催す

―人―

◇藤島亥治郞氏（東京帝國大學工學部教授）京城高等工業學校教授なりし同氏は今回東大教授に榮轉、十一日午後十時京城驛發列車で赴任の筈十日あいさつのため來社

◇池田秀代雄氏（京城郵便局會計課長）新任挨拶のため十日本社來訪

◇西川光次郞氏 十一日入城各方面で修養講演の豫定

◇矢鍋永三郞氏（殖銀理事）十一日午前十時十分發にて東上旅程三週間

◇岡田清治氏（三井銀行下關支店長）十日夜入城黃金町三丁目宇野氏宅へ▲福田虎龜氏（若松市長）同上▲松山芳彥氏（東京帝國大學助教授）同上▲高橋達也氏（醫學博士）同上

茶話

自分達の受難であるといふ意味な理由で▲男らしくもない懺悔を日本の勞働者に強いてゐるといふので▲北米の勞働者を聞くと日本の內地勞働者は▲朝鮮からの勞働者に對してどんな見方をして居るか▲目くそが鼻くそをわらふの類ではなかつたら幸だ▲本府社會課では內地の農會と聯絡をとつて▲地方兒童を內地農村へ稼ぎに出すことに骨を折つてをるが▲今日までのところろくたびれもうけの結果であるのは遺憾のことである▲しかしこゝに熊本縣鹿本郡農會から昨年朝鮮兒童三十一名の申込があつたが▲これが評判が非常によかつたので又今年も八十五人の申込があつた▲惡いものなら二度の注文があるはずなし▲他縣でもこれにならつてどしどし申込があつてほしい▲と神尾社會課長は焦つてゐる▲勞働を作る防人氏田を作る農人のお世話には骨が折れるらしい▲內地大都市の中流以上の家庭は深刻な女中難で娘一人に雇ひ主八人のひつぱり凧である▲鮮女にとり無頓爭の狀態に在るこの女中さんなら▲內地も皆喜んで迎へてくれるだらう▲朝鮮婦人の內地進出なら鮮女するより望むが易く▲多々益々便して行くであらうと[illegible]

◇經濟◇

京南鐵道延長 昭和六年竣工

京南鐵道の延長工事は、目下着々進行中であるが、廣川大川間は本年十月頃竣工して直に營業を開始することになつてゐる。又大川板橋間は隧道工事があり、しかも二哩の非常な難工事であるから少くとも二ケ年位はかゝるらしい見込である。一方群山の對岸水東里から板橋までの工事は地形が平坦で距離であるから竣工も早い見込であるが物資もとぼしく、人口稀薄であるから大川、板橋間の竣工を待つて營業開始を見るものと豫想されてゐる。かくて、廣川、水東里間四十三マイルが全部竣工するのは昭和六年の春となる見込みである

朝汽は今期まで無配

朝鮮汽船會社は本月末締切來月廿六日に株主總會を開くことになる模樣であるが現在のところ六分配當はできる見込があるけれども今期までは積立金の全部を借入金償却にあてることになるらしい

內地の春蠶掃立豫想 昨年より四分增

日本蠶絲會調查四月末現在內地の春蠶掃立豫想は八百二十七萬千二百二枚で前年實數に比して三十四萬五千二百五十六枚の增加であるが、その後各地に霜害を見たので多少減少するのではないかと憂慮されてゐる模樣である

名古屋の見本市

名古屋商品見本市の一行は十三日兩日間午前九時より午後四時迄商業會議所內に於て見本市を開催する事になつた、同出品物は一閱襟、糸類、手藝材料、刃物、帽子、自轉車、鏡類、履物、鼻緒、絹布、綿布、毛織物、時計、寫眞器、荒物類、バスハップ（家庭用藥）、防水布、文房具、ゴム製品靴下等にである。

四月中不渡職業別

京城手形交換所に於ける四月中の不渡手形職業別左の如し

▲內地人皮革二、印刷一、洋品一、ゴム足袋一、雜貨一、不詳一、計七

▲朝鮮人麺粉一、新聞社員一、洋雜一、綿布一、金物一、銅器金物一、不詳一、計七

金組聯合處分案

京畿道金融組合聯合會は來る十三日道廳で定時總會を開催することに決定したが、今期剩餘金處分案左の如し

四十三萬三千三百七十四圓本年度總益金▲四十萬二千七百五十二圓本年度總損金▲差引▲三萬六百廿一圓本年度剩餘金▲三千二圓前年度繰越金▲合計三萬三千六百廿三圓▲この處分三千六百廿三圓▲五千六百廿三圓缺損補塡準備金▲三千四百三十三圓配當金年七分▲四千十一圓內出資の拂込充當▲五千百九十圓翌年度繰越金

◇株式◇

大株短期引跡

大新 八十圓七〇（不變）

鐘新 百二十九圓五（卅錢安）

日産 五十二圓〇（卅錢安）

東新 百卅八圓十（十錢安）

◇期米◇

各地期米後場止

▲下關二九、九〇▲桑名十一番二七、三五、上二番二七、三八▲名古屋二九、五九▲金澤二八、一六▲熊本二九、二二大阪後場休止

◇市況◇

大阪市中在米高

十日現在高は二百三十八萬五千八百〇九俵と前日の在米高に比較して一千三百八十五俵の減少であつた

群山廻米報 十七錢一錢安

阪便 玄米 [illegible]

京濱便 玄米 [illegible]

牛車便 玄米 [illegible]

合計 玄米 [illegible]

◇**鮮魚保合** 市場必要筋の潤商內に閑散を呈してゐるが、新物の走りが出廻り、古物は次第に在荷の減退を告げた、しかし一部產地方面の漁況は思はしくない模樣で相場は稍々手堅い商狀を續け、昨今の相場としては、新物の大島大師上品百十五圓から百廿圓、並上品百五圓、龜師上品九十圓から百圓內外を唱へ市況保合商狀を示した

◇**鮮內炭は保合** 最近內地では石炭の盤行不振のため、相場も幾分引緩み、北九州の塊炭は目下京城持込み七八圓見當を唱へてゐる。しかし鮮內炭はこれに追隨する模樣なく、需要不振期に入つたに拘らず相場は保合つてゐる

◇**大麥は不振を極む** 大麥の盤行は外米、粟等に壓迫され勝で不振を極めて居り相場も上物九圓八十錢中物七圓八十錢並物六圓七十錢處を四月中旬頃より頓狀の儘保合つて來てゐる狀態であつたが新麥の廻り期が目前なので其後の活況が期待されてゐた。

◇**小豆は鈍調** 小豆は彼岸、節句等の需要期が濟んだ後なので此頃は只小口の商內が有るのみにて商狀は甚だ不活潑であり相場も前山二十五圓前後二十一圓二十錢處を四月末以來保合つてゐた。

◇**鮮魚數量** 京城水產市場十日の水揚高は四千四百廿三圓五十錢總貫數二千七貫で、入荷激增に相場は前日に比べて一、二割方低落した。（單位貫十貫建）▲タイ四五▲チヌダイ二〇▲サワラ三五▲小ダイ五〇▲モエビ二六▲ブリ二二▲ヒラス二八▲サバ九▲アヂ九▲アナゴ一六▲ヒラメ一二▲タコ二〇▲イカ二五▲スズキ二九▲アワビ六五▲ニベ一三▲イセエビ七五▲カレイ八▲サヨク二五▲上ザツ一六▲アヂキ四〇▲並ザツ五▲カマボコ一三

◇**綿布は氣配腿り** 米綿の一服狀態や金解禁懸念の和らぎに綿糸は弱調に保合ひ新規材料待ちの姿であつた、市中綿糸布現物は實需筋の仕買物もなく商內は閑散を極めてゐるが、割安物は買狙はれる狀態なので氣配は案外腿りしてゐた。

◇**過燐酸引締る** 過燐酸石灰は供給の不足に拘らず內地市場の氣配はボンヤリを呈したが稻肥の引當によつて再び引締り機勢となつた、併し鮮內では在荷薄の關係で內地のボンキリ氣配も響かず沖渡一圓五十錢撮みを唱へ追肥の需要期も迫へてゐるだけ目先はなほ好調を持續するだらうと見られた。

橫濱生糸後止

當限 千三百七十五圓

先限 千三百三十一圓

宗教と映畫

今秋の朝鮮博には、各種の大會が催されるが、最も早くから準備にかゝつて、相當に宣傳もしてゐるのは佛教聯合會大會である。この大會は、在鮮の內鮮宗教家およびそのグループによつて計畫されたのであつて、大會には內地から各宗各派の名僧智識は勿論、宗教關係の權威多數を迎へるはずであるから、半島の斯界を刺戟して、內鮮佛教界の聯絡、提携、發展の上にも相當の効果があるであらうが、殊に今日では、三十本山を中心として、殆ど發展を止めてゐるに過ぎない朝鮮の佛教界に、新らしい生氣と、進出の意氣を與へうれば、まことに結構なわけである

◇

けれども、われ等が常に感ずるところは、現在內地でも、朝鮮でも佛教の布教方法が、舊態依然として、新時代に適應してゐないといふことであるが、これは元來佛教が、宗教哲學として傳來し來たり、基督教のやうにミラクルに富んだ魅力を缺いでをり、かつ昔日の布教場としての寺院の機能がも早や今日の從服時代に適しないのみならず、智識的にも、感情的にも、時間的にも、既に從來の布教方法では現代人を誘引し教化し得なくなつたのである。ここにわが國の佛教は、勢力扶植の上に大きな惱みがあるわけで、何等かの局面打開を要する時代となつてゐるが、朝鮮の如きは、舊生活の上にも、思想の上にも、佛教傳導に最も有望な新天地であらねばならない。しかもそれが、キリスト教の努力範圍にあることは、大いに研究すべき問題なのである。

◇

われ等はさきに、佛教の傳導布教の方法が現代的でないといつたしからば、如何なる方法を以てすればいゝか。それにはいろ／＼の案もあらうが、まづ大衆に接觸するには、映畫宣傳の如きも一方法ではないかと思ふ。試みに二三の例をあげて見ても、十誡、ベン、ハーの如き、純宗教映畫、又つい最近京城で公開されたメトロポリス、更に近く上映を見るはずのキングオブキングスの如き外國の大映畫は、或ひは物語りに、或ひは史實に、或ひは科學に、或ひは聖書に、あらゆる興味と刺戟とによつて宗教を暗示し、明示してゐるしかも觀者は強ゐらるゝことなくして不識不知の間に宗教の眞を味くといふ巧妙な宣傳である。

◇

けれども、われ等は、これ等外國映畫、殊にキリスト教宣傳映畫が、必ずしも、傳導の目的を以て作製されたものとは思はない。それは映畫製作者の營利的動機によつて作製されたものもあるであらうしかし、たとひそれが不純な營利的な動機からであるにせよ、世界の市場に持ち出して最も手つ取り早く宣傳の効果をあげうるのは映畫である。この點に着眼したのはひとりキリスト教映畫ばかりでなく大觀音像もすでに映畫化され、日本でも近く大師の如きは映畫化されてはゐるが、如何せん、その點において、その技巧において、その觀衆力において、到底他の外國宗教映畫と角逐し得ないのである。

◇

佛教が、哲學的、思索的な點を根本として、發達し來つたのと、日本における各宗派等（日蓮は別として）の布教もまた平凡に堕し、その傳記的構成において、單純であるがために、映畫としての價値が稀薄であるといへばそれまでゝあるが宗教映畫必ずしも宗教臭きを要しないのである。否宗教臭からざる宗教映畫が、その宣傳に最も有効であると思はれるのである外國映畫殊にアメリカのやうな科學萬能、黃金萬能の國でさへ殆どすべての映畫に、多少の宗教味を加へてゐることは、わが宗教界並びに映畫製作者の注意すべきことではあるまいか。

朝博會場內
土地、賣店使用規程

朝鮮博が京城協贊會へ委任にかゝる朝鮮博會場內の土地並に賣店の使用規程は左の通り決定されたので希望者は來る六月三十日までに使用申込書により所屬內同會事務所に申込めばよい事になつてゐる

朝鮮博覽會土地並賣店使用規程

第一條　朝鮮博覽會場內に於ける土地並賣店の建設貸付及會場外圍並其の附近の敷地使用に關する事務は京城協贊會に於て之を經營するものとす

第二條　土地又は賣店を使用せむとする者は左記樣式の申込書を昭和四年六月三十日迄に京城協贊會に提出すべし

前項の土地內に建造物を建設せむとする者は其の設計書を添付し京城協贊會の承認を受くべし

第三條　土地の使用料は左の如し

特等	開期中一坪に付	十五圓
壹等	同	十二圓
貳等	同	九圓
參等	同	六圓
等外	同	三圓以內

但し廣告塔建設の場合は左の料金に依るものとす

高さ三十尺迄	一坪に付	四十圓
高さ五十尺迄	同	五十圓
高さ八十尺迄	同	七十圓
高さ百尺迄	同	百圓

第四條　賣店の使用料は會期中一坪に付十圓乃至五十圓とす

第五條　土地又は賣店の使用決定及位置の割當は抽籤に依る之に對し異議を申立つることを得ず

第六條　使用料は前條の決定と同時に其半額を納付し殘額は指定の期間內に之を完納すべし若し指定期間內に納付せざるときは其の決定を取消し既納の使用料は之を還付せず

第七條　使用者は博覽會開會迄に一切の準備を了し又閉會後七日以內に閉店の上自己の加工したる諸設備を撤去するを要す若し期限內に其の撤去を怠りたるときは本會は適宜の處置を爲し其の費用は使用者の負擔とす

第八條　使用者は場に火氣に注意し且內外の清潔に努むべし

第九條　使用者の營業期間は開會日より閉會の日迄とし營業時間は博覽會の開場時間中とし閉場後は京城協贊會の承認を受け宿守に必要なる人員に限り宿泊せしむることを得

第十條　使用者は京城協贊會の承認なくして行商を爲し又は店舖を閉鎖し休業することを得ず

第十一條　販賣品には總て正札を附し販賣店に在ては見易き場所に其の定價表を揭ぐべし

第十二條　場內營業者にして景品を提供し若は定價の割引を爲し其の他特別の方法を以て賣出を爲さんとするときは其の方法を詳記し豫め京城協贊會の承認を受くべし

第十三條　貸付を受けたるものは京城協贊會の承認なくして之を他人に轉貸し又は自己の名義を以て他人に使用せしめたるときは使用決定を取消し使用料は還付せず

第十四條　使用者が協贊會の建設物その他の施設を破損したるときは直に之を原形に復し尚損害あるときは之を賠償するの義務あるものとす

第十五條　使用者にして本規程並博覽會及京城協贊會の諸規則又は指圖に違反したるときは使用の決定を取消し閉店撤去を要求することあるべし

但し此の場合使用者に損害を生ずることあるも本協贊會は其の責に任ぜず

第十六條　會場外附近及其の附近一帶の敷地の貸付に關しては申込都度別に之を協定す

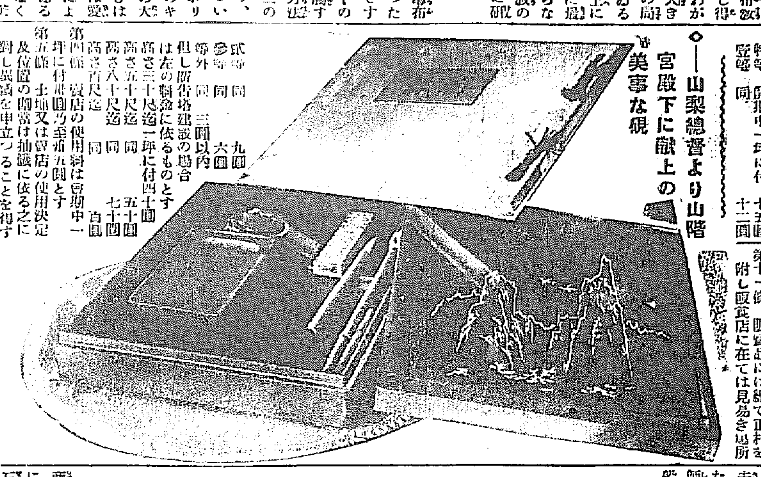

◇——山梨總督より山階宮殿下に獻上の美事な硯

遊臺小記 （八）
一記者

昨夜は蓬萊青瓶旅館の一室に寢た。ひるは煮らるゝごとくあついが夜にいるとすゞしくあけ方にはそゞろに肌ざむい。けさは早起き阿里山に入らんとする。朝は七時になつても日がさゝぬは不氣と空を見るとくもりだ。その內ボツ／＼とやつて來た。ボツ／＼におそれてどうなるといふ位の冠氣にて保暖室にかけつけたるに——かけつけるといふほどでない停車場は驛所の軒先にあるのだ——ボツ／＼はザアと來た。名物の驟雨だザア／＼やる。しかしいくらザア／＼やつて來ても一向平氣なものだ。誰も登山を中止しやうとは申さない。申さぬも道理、ものゝ十分もザア／＼したとおもふたらカラリとはれてしまつたものだ。その[illegible]の村雨が[illegible]ぬことなど[illegible]出た。汽車は米國製シエー型といふ奴で[illegible]急勾配も委細かまはず遮二無二突き進むに便利な裝置のものだ。文字そのものゝおもちやだ。

×　×

阿里山記は改めて書かねばならぬ。が要するに記者はその夜かつて宮崎や總督の御宿所に定められたといふ部屋にドテラ姿で火桶を抱いて[illegible]居たのだ。しかも翌朝は新高山を遙望し雲海を俯瞰し櫻と石楠花とタイリントキ草（一ツ葉蘭）の今を盛りなる實況に接したのだ。人間の幸福ここに極まれるの感があつたと記して置く。（昭和四年四月廿七日）

朝鮮に必要なる農會意識の徹底
船越農會技師談

去る卅日から三日間東京に開かれた帝國農會主催道府縣農會主任技師幹事協議會に出席した朝鮮農會船越技師は語る

帝國農會主催の道府縣農會主任者協議會の中心問題は

一、農產物の販賣斡旋を全國的に統制する

二、農會意識を農民に徹底せしむること

の二件で第一の問題は從來農產物は幾多の中間商人の手を經て消費者の手に入るので値段が高くなり、換言すれば農民の手取りが少なくなつて居る從來大阪、東京、神戶、京都等の府縣では農會聯合會で斡旋して居るが之れでは各地の統一がとれぬからこれを帝國農會に於て統一し商況需給關係等を調査して全國的に需給の圓滑を圖ることになり農林省も贊成し年額六萬圓を補助して此の事業を援助することに決定して居る、此の賣行方法を今度の協議會で協議したのであるが朝鮮に於ても將來此の必要が起つて來るに相違ない、現在商人の機關である鮮米協會や朝鮮物產協會に等しい生產者の利用する機關を設ける必要があるが將來農會に於てやらなければならぬものと思ふ又第二の問題は本年二月米價の低落した際米價維持の爲に農民大會を開いて示威運動を起した結果、政府の米穀資金は超政策的に七千萬圓に增額され、百萬石の買上げがあつて米價の暴落を支へた、之れは農民運動の結果であるから農民の福利增進の爲に農會意識を徹底すると云ふのであるが、內地さへ此の狀態であるから朝鮮に於ても全力を盡して農民に對し農會意識を徹底させなくてはならぬと思ふ

十七日から開く商工審議會
石油の需給策につき根本的審議が主題

【東京電話】商工審議會は十七日商工省で開催されるが今回はさきに燃料調査委員會で調査研究した石油の需給策につき主として審議することゝなつた右につき中橋商相は語る

經濟上から見ても國防上の立場から見ても燃料殊に石油の問題は我が國に取つては非常に重要であるから今度の審議では主として石油の需給策に就て根本的に審議する、燃料研究所が研究してゐた朝鮮咸興附近から產出する褐炭から二噸につき石油一噸を分離する實驗に成功したが褐炭一噸の價格僅かに三圓五十錢位であるから經濟的に充分採算が取れるので滿蒙の頁岩等は問題でない、日本窒業が百萬圓を投じて調査を開始することになつてゐるから之が甘く行けば燃料問題は大して悲觀する必要はなからうと思ふ

全鮮囚人の食糧改善
行刑課の試み

本府行刑課では全鮮一萬五千の＝囚人＝に與へつゝある食料の營養分を調査し理想的食物を支給せんとしてゐる、この調査はカロリー（榮養素にして分量を測定するもの）とビタミン（副榮養素にして主として獻立の配合）の二つに分かれ、カロリーの方は城大醫學部から[illegible]官に委囑した成田醫學士が數刑務所調査に着手し、すでに七日までの報告を發表してゐる、さらに後二三回の報告で完結することになつてゐるが完成までにはまだ一年以上の歲月を要する豫定である、七日までの調査報告によると現在朝鮮の刑務所で支給してゐる囚人食は作業別により一定してゐぬが中には

＝不足＝ するものもあり又多いものもあるが全體を通ずると多少增加しなければなるまいといはれてゐる、ビタミンの調査は[illegible]し、これはカロリーの[illegible]して行ふものでいかにカロリーに富んだものも同一食物ばかり取つてゐると人體にビタミンを不足するにいたるのでビタミンの調査はいかなる食物をいかに配合して行くかを知るいはゆる獻立の調査である、これはまだ一回の報告を得たばかりで具體的のことは判つてゐぬが調査が進むに從つて漸次明かとなりカロリーの調査と相まつて囚人食に一大革命をもたらすものと目されてゐる、なほこれ等の

＝調査＝ は刑務所の如く栄養的で一定食をとり、副食などをせぬ所でないと調査困難で先に司法省井川保健技師がその一部を調査し報告を發表した以外には內外共にまだ徹底的調査をしたものなく全く朝鮮が最初に手を染めたもので大學ではこの調査により博士の四五名位はつくりたい意氣であり又行刑課では囚人食の革命をもたらすばかりでなく一般人もこの調査により安價で安い物で營養素に富んでゐるものを周知せしめんと非常な期待をかけてゐる

朝鮮民事令と關係法規の改正【五】
松野法務局長談

おもふに現行の民事訴訟法は非常として訴訟の進行を當事者の自由に委し多くの點において當事者の自由主義を認めてをつた、これ民事訴訟の目的は私權の保護であつて刑事訴訟におけると異り當事者の自由に處分しうべきものであるとの點に根據する、しかし訴訟當事者たる原告又は被告の利害關係は通常相反するものであつて當事者の一方よりせば訴訟の進捗はかへつて自己に不利益なる結果を生ずる虞あることからしてことさらに遲えんの手段を講じ訴訟提起後多大の日子を經過してなほ落着せざる事件もまれではないのである、この點に鑑み改正法律は當事者の自由主義に制限を加へ裁判事務は國家の重要なる仕事である點より見て裁判所の職權主義を擴張し出來うる限り訴訟の遲延を防止し國民をして訴訟につき時間、勞力を節約せしむると共に私權の保護保證をうることを容易ならしめ[illegible]であつて今次の朝鮮民事令の改正もまたこれを眼目としてゐることは以上により自ら明かであらう

凡そ訴訟の遲速又は遲延を避けその圓滑なる進捗と審理の適正とを期せんとせば裁判事務に從事する朝野の人々の努力に待つことは申すまでもないのであるが、その他當事者は勿論證人鑑定人等の訴訟に關係する人々において裁判と協調を以て訴訟手續きの進行をはかり事件を實質的に完結せしめんとすることに協力せねば到底訴訟法規改正による所期の目的を達することを得ないのである、即ち當事者本人が訴訟をなす場合においてはその主張、答辯につき相當明瞭に陳述し豫め證據となるべき材料を整理し置き裁判官の指揮に從ひて直に提出すべく又辯護士或はその他の者に訴訟を委任したる場合においても事件に關しては重要關係を利益、不利益に拘らず遺漏する所なく告げ總ての證據材料を提供し置き以て主張答辯その他攻擊防禦の方法等を適當なる時期に裁判所に顯出せしめうる樣に力め、時期に遲れるときはその後において提出することを得ざるに至る結果敗訴の不利を被るおそれがある）一面絕えず訴訟の進行經過に留意し訴訟代理人と連絡を保ちて遲延せしむることに注意すべく又一般國民も裁判事務が國家重要の政務なることを自覺して或は證人として呼び出を受けたる場合において一私人間の事件の解決に關係するといふが如き狹き意味の上でなく國家の司法權を適當に運用せしめ社會上、公益上、直接又は間接に正義を擁護し秩序を維持するといふ重大なる意味の上から裁判所をして二度、三度の呼び出狀を送達せしむることなく一回の呼び出狀により進むで出頭しず自己の記憶に存する限り正直に有のまゝを述べ裁判所をして事件の眞相を捕捉せしむることに援助することは國民の義務を果すといふ點から見てまことに望ましいことに屬するのであつてかくしてはじめて改正豫期の目的を達しうるものといはねばならぬ

以上民事訴訟に關する法規の改正につき一言するに際し希望の一端を述べて特に一般の考慮を煩す次第である（完）

郷土片々

◇賣手五十人　大阪市南區新我孫子町に悲痛な置き手紙と共に白鷺捨られた棄兒の賣ひ手五十人

◇ばん多事　咸南、咸興地方法院とその管下の出張所で昭和三年度中に訴訟用その他に使はれた印紙代十二萬四千三百餘圓にのぼる。

◇今樣天一坊　神奈川縣下足柄村狩野時吉（三七）は友人と[illegible]二つの處からその友人の行衛不明を奇貨としその姉のもとに親と詐稱し五年間徒食、千余圓を費消。

◇巡査の喧嘩　東京市西平野署員原、大谷の二巡査泥醉拔劍して目黑交番巡査と渡り合つて負傷する。

◇水火責なん　相州茅ヶ崎醫學士伊澤多三郎（三七）は火鉢を背負つて自宅井戸に投身自殺、肺病を苦にした結果。

運送合同の決裂するまで【六】
何が通運をそうさせたか

次ぎに通運系委員は何故に脫退したか、吉田委員長を一人置き去りにして何故の脫退であつたか又吉田氏は『俺等は使用人であり會社の方針には從來と何等變りはない』と說明したに拘らず、竹井京城支店長が上京前に說明した如く『中野社長は脫退した委員の行動を是認』して通運本社は正式に運合不參加を聲明した。通運に目玉をつぶされた吉田氏はまづ委員長を辭するといふ醜態な場面についで運委員までも辭さなくてはならぬことゝなつて仕舞つた。しかも從來の行きがゝりからすれば吉田氏は通運の重役をも辭してねばならぬ立場にある。然らば何が通運をさうさせたか、又吉田氏は何故にかくも苦しい立場に立たされたであらうか

×　×　×

通運の脫退には三つの重大原因があると見ることが出來る。まづ第一に生れ出づべき合同會社に對する支配權問題、次ぎに鐵道局に對する不滿、第三に國際運輸問題この三つが根底となつて、通運は運合の進捗に遲疑逡巡、曖昧模糊の態度で終始せざるを得ない立場にあつた。そして、その大勢論において、脫退となつて仕舞つた。

×　×　×

先づ第一に支配權問題から檢討してみやう。この問題は、內地の合同が持ちあがつた時すでにその萌芽がきざしてゐた。當時朝鮮を如何にすべきといふ問題で、國際運輸と通運とは互ひに自說を固持して降らず容易に決すべくも見えなかつたので、その解決を他日に讓り、朝鮮及び鐵道は一先づ問題外として現狀維持を申合せた。しかして、この問題は朝鮮の運合が提唱したと同時に派生的に[illegible]返されるに至つたのである。

×　×　×

この支配權問題を更に解剖するならば純然たる經濟的の見地と、使用人の問題の二つに區別することが出來る。即ち、通運は『朝鮮進出が早かつたので、過去において、朝鮮に、相當目に見えぬ捨石的の投資をして來り、その勢力は牢固として拔くべからざるものがある、かつ經濟的に內地の延長である』と主張する。國際運輸は『進出こそ遲いがその短時日間における進展は目覺しいものがある。しかも過去において通運は鐵路を擁つた反面に非常な[illegible]も受けて來た現狀に立脚すべき特に朝鮮は滿洲と[illegible]國際運輸こそ、朝鮮を統一して我帝國の大陸政策の基礎をきづくべき重大使命を帶びてゐる』と主張する更に人事問題について通運は內地の恨みを朝鮮ではらされることを恐れてゐる。卽ち、內地においては合同の當初、人事問題については全然何れの系統であらうと區別をつけず一視公平に取扱ふ申合せたに拘らず、その後中野社長は通運系のみでかため、國際運輸系は殆ど放逐されて仕舞つた形となつてゐる。ゆえに國際運輸はこの點でうらみ骨髓に徹してゐるそこで通運としては、若し朝鮮運合の支配權を國際運輸に握られたら內地のうらみがしつぺい返しに來はせぬかといふことを非常に恐れてゐる、しかも、このことは通運本社以上に各地支店長の頭痛のたねとなつてゐる。又國際運輸の支店長としても運合が成立すれば人員の整理は免れぬものとして自己の地位に戀々していちるしく不安の念に驅られてゐる向きがあつたが、このことに關しては運合小委員會ではなるべく失職者を出さないやうに特にやむを得ない場合は充分の手當てを給して生活に困らぬだけの面倒を見る案を立てゝゐる。それでも通運側では三割位の淘汰は免れぬと容易に肯んじやうとしない、その結果支店長連が通運の支配權が確立されぬ以上運合そのものに大反對なのである。

東洋拓殖債券償還當籤公告

第三回社債償還抽籤ヲ本月三日施行ノ處下記番號當籤ニ付債券引換ニ御支拂可致候

償還期日　昭和四年五月三十一日

支拂銀行　朝鮮銀行　台灣銀行（但外國ヲ除ク各本支店出張所）

昭和四年五月　東洋拓殖株式會社

第三回第十八次償還元金貳拾五萬圓	1001	2095	3403	4496	8906	18
	1009	2112	3422	4520	8920	54
	1025	2158	3423	4539	8921	57
	1039	2241	3526	4542	8935	94
	1041	2266	3530	4571	9004	200
	1056	2288	3534	4655	9075	343
千圓券號	1113	2805	3536	4660	9088	360
	1120	2325	3563	4690	9163	380
53	1142	2328	3584	4708		416
58	1201	2334	3626	4725	五百圓券號	423
70	1207	2352	3633	4785		528
101	1220	2381	3653	4801	24	558
109	1231	2449	3665	4820	37	577
141	1242	2472	3717	4860	50	580
168	1243	2480	3723	4881	108	733
178	1257	2563	3739	4933	117	781
192	1261	2623	3771	4993	148	931
196	1274	2630	3814	5053	152	933
238	1287	2644	3823	5121	164	951
251	1314	2663	3843	5129	177	959
257	1337	2721	3849	5194	232	989
275	1369	2793	3874	5211	311	1008
276	1420	2862	3877	8233	369	1026
287	1436	2924	3908	8250	415	1048
295	1480	2936	3950	8301	471	1107
394	1495	2940	3966	8337	489	1110
437	1509	2976	3988	8347	501	1118
499	1512	2996	4050	8425	519	1125
532	1552	2998	4076	8433	528	1159
602	1664	3000	4077	8481	591	1249
624	1694	3003	4078	8496	628	1268
640	1699	3034	4140	8543	636	1386
672	1710	3062	4144	8677	665	1439
689	1733	3151	4173	8694	681	1450
727	1773	3174	4214	8702	683	1474
748	1861	3189	4223	8704	697	1476
776	1940	3219	4230	8709	869	1482
843	1978	3245	4236	8747	886	1488
872	1983	3281	4253	8754	898	1504
876	2004	3287	4279	8781	983	1516
878	2008	3306	4281	8789	1013	
937	2032	3311	4291	8791	1134	
962	2067	3320	4325	8823	1159	
972	2078	3350	4450	8873		
987	2087	3366	4472	8875	百圓券號	
993	2091	3371	4479	8894		

コロン石鹼實物披露

新發賣

大懸賞募集

締切　五月十五日　發表　五月二十日

問題

一、此巾の寫眞は有名な女優です何人でせうか？

二、同女優が持つて居る石鹼は今評判の何石鹼でせうか？

●右完全なる正解者五百名にはクローム側流行SAN DIAL懷中時計 一個宛贈呈

●右正解者以外全部にはコロン石鹼 一打宛提供

宛名　東京市淺草區象潟町一番地　コロン石鹼本舖

投網釣具

品質の優良價格の低廉發送の迅速は弊店の誇りなり

投網　四分目 二寮岩 八百匁 拾參圓　五分目 二寮半岩 一貫匁 拾五圓

代金引換料九十五錢　前金送料五十錢

霞網　高サ六尺 長サ三尺二間 參圓四十錢　高サ六尺 長サ 五間 五圓五十錢

前金送料負擔　代金引換試拾八錢

一漁釣具一式　秋岡商會　京城明治町一丁目交番所前

御注文ハ小賣定價表進呈　電話本局二三九〇番　振替京城一二二六

資本金　壹億五千萬圓

株式會社安田銀行京城支店

京城府本町二丁目

240

ぱつと目につく初夏の化粧美

鉛分の無い

御園白粉

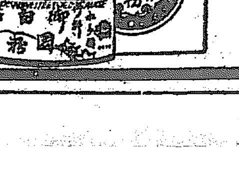

御料御園化粧品本舖

伊東胡蝶園

國境の花いろ〳〵

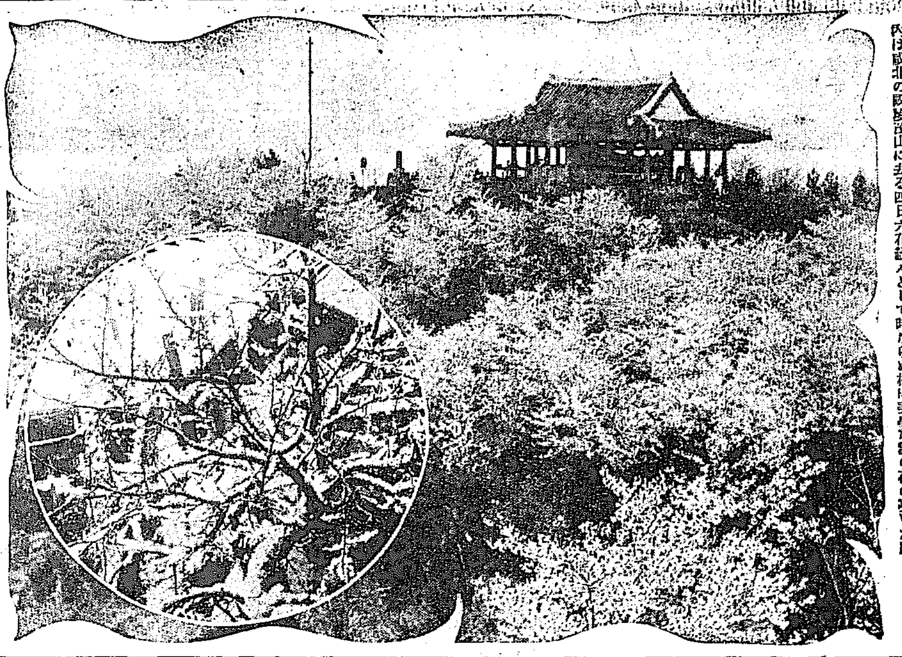

國境の名勝として又日清日露兩役の古戰場として有名な平北統軍亭の櫻、義山こと〴〵く櫻花今が丁度滿開・圓內は咸北の國境茂山に去る四日六花紛々として時ならぬ櫻に美事な雪の花の咲いた所

慶尚南道

不成立の空氣濃厚となる

瓦電會社對府民の感情的阻隔甚し

瓦電會社の瓦電を求むるため滋賀の公會堂で府民大會の臨時役員をひらいた釜山電氣問題の府營期成會では續いて十日午後七時より西町東本願寺にて第二回府民大會をひらいた最近における電氣問題は府民の期待に反して諸々展開せずむしろ不成立の空氣がいよ〳〵濃厚となつたこと、瓦電株主の意向に依つて選出された七名の交渉委員は問題解決のために當然奔走すべきであるに拘らずその後何等の交渉沙汰がなくかへつて府民と會社との感情的隔離は益々甚だしくなる一方である關係府民の傾向は期成會幹部を中心として輕視を受ける傾向に激成される觀を呈し殊に過般の大會において猛烈な活躍を見せたので今後の府民大會の成行きは如何に展開されるか一抹の不安を投ずるにいたり重視されて來たつた（釜山）

不可解な重役の態度

瓦電の如く釜山府の電氣問題はますます瓦電と府民との反目を大ならしめる傾向を示しその結果はひいて將來の府政に對して大なる障害をのこすに至りはせぬかと憂慮されるが問題紛糾の根本となつた道知事の調停案を上程した株主總會における重役の態度は日が經過するにともなつてその正體を發揮し來たつたそもそも當初株主總會を東京にて開催するに當たり山口縣湯田溫泉にて重役會を開き知事職務代理に對して府民の交換を重ねた末重役會は調停案に贊成することになつた總會の席上においても滿場一致可決するやう努力するはずであつたにも拘らず重役會の取りきめを無視しかへつて三十餘名の株主に反對決定を報告せしめるが如き態度をもつて一貫した重役がありこれがために株主總會は不成立を見たのであるが重役中の中心人物であつた重役も急に態度を變じ會議に出席せず或は退席したものがあるので今後さらに問題は紛糾の一途を辿るであらうと見られてゐる（釜山）

知事さんも田植へ

六月十四日は農民デー

六月十四日の農民デーに際し慶南では道內一齊に田植えおよび活動寫眞、宣傳ビラ等を配布し當日は須藤知事をはじめ各部長以下各課長總出動のもとに田植を行ひ續いて各官公署職員および一般有志はこぞつて農事改良の思想高揚につとめることゝなり道農務課よりそれ〴〵各郡島へ移牒するところがあつた（釜山）

發動汽船坐洲

六日夜九時頃巨濟島羽出君吉所有の發動機船龍神丸は釜山を出帆して巨濟島へ向け航行中洛東江下流統營・里牛の海上にて航路を誤つて淺灘へ乘上げ船長以下乘組員は一名を除いて救助されたほか十數名が必死となつて離洲につとめたが激浪のため意の如くならず八日夜一名の船夫が死を決して海中に飛び込み泳ぎ渡つて辛うじて陸岸に近づき釜山海難救助の應援を得て救助され九日朝釜山へ入港した（釜山）

自稱院外團の豪遊

支拂が出來ずに拘留

釜山驛前佐々木旅館へ去月十一日より滯在する自稱大分縣生東京府下東中野町古谷某（三七）といふ紳士風の男は政友會院外團員と名のり釜山の有志を訪ね步き寄附金を募集し込んでさかんに氣燄をあげ百六十五圓の宿泊料をとゞこほらしたほかに綠町遊廓菊水にて藝者をあげて流連荒亡の醜態をきめ込め約二百餘圓の勘定となつて拂ひ出來ず佐々木旅館と菊水より告訴され八日朝釜山署へ拘留目下取調中である

元山から妙齢の美人

死場所を探しに

八日午後二時頃釜山驛構內を物色しつゝ徘徊する妙齢の美人がひに沈んで徘徊する所を怪しみ取押へ訊問したところ元山府の某女で世を儚んで死場所を探しに來たものと判り目下取調中

女公普移轉

財源難で困難

數年來移轉を叫ばれてゐる大邱女子公立普通學校は最近校舎の狹隘と衛生上不便から移轉が八釜しくとなへられる樣になり大邱府としてもこの要求の妥當なるを認め今年度中に何とか目鼻をつけるべく努力することにしたが移轉新築するとすれば二十五萬圓の豫算を要するのでこの財源を如何にして捻出するかゞ問題で現在の校舎をそのまゝ讓渡すとしても近々五萬圓しかなく二十萬圓は一般の寄附にまたねばならぬが現在の經濟界にあつてそれだけの寄附が集るかどうか難るうたがはしいものがあり實現するかどうか危まれてゐる（大邱）

横戀慕から刃傷

大邱府三笠町宗善尹（假名）（二八）は達城町某工場の職工である大鳳町朴某の妻趙仁假名（二三）の美貌に思ひをかけ人知れず惱んでゐたが遂にたまりかねて八日午後七時頃妻が工場からの歸途を待ち伏せ無理やりに三笠町醋某方に引ぱり込み正に暴行を加へんとしたが主人に發見され思ひを果さず逃走の

慶尚北道

朝博協賛會本腰で活動

旱害救濟一段落と共に積極的活動開始

旱害救濟の一段落と共に朝鮮博覽會北鮮協賛會ではいよ〳〵本腰となつて積極的に活動を開始する事となり十七日から各町の募集に着手する事となつたが更に同博覽會開期中京釜間を往復する內地の觀客を如何にして慶北に下車せしめるかといふ事について協賛會では目下極力研究中であるがこれに對しては朝博と同時に大邱で開催される新羅展並に慶州佛國寺等の名所古蹟等をポスターやパンフレツト等に印刷して大々的に宣傳する事となつた（大邱）

消防協會支部發會式

來る廿四日驛前廣場で

朝鮮消防協會慶北支部發會式は來たる二十四日午前九時から擧行されることになり驛前廣場で大邱片倉、山十、朝鮮三綿糸工場の合同消防組との壯烈なる消防演習を行ふ外模擬火災を起こし消火演習を行ひ終つて午後二時から官民四百餘名を第一小學校に招待祝宴を張ることになつた當日の式次第は左の如し（大邱）

一、協會長挨拶（警務局長代理）
一、縣支部長告辭（今村知事）
一、聯合副支部長訓示（警察部長）
一、創立委員經過報告
一、來賓祝辭
一、祝電披露
一、閉會

選擧界色めく

候補者確定十五名

あと十日にせまつた大邱府會議員選擧も漸く色めき立ち十日までに立候補の確定したものは新顏候補として小尾好光、鈴木寅、大野庄三郎、高木耕司の四氏と再起した小野寺勝藏、里川國造、松本誠一小川春五郎、高田晉造、畑本駿平塚原宇一、中西豚、山北光德、立木要三氏の十一氏の總計十五名であるが定員中一名目下足らぬ勘定で今後立候補と噂されてゐるもの十六名の定員中一名目下足らぬ勘定に瀨谷榮之丞、岩井瀧作、高階藤、高階嚴丸四氏の呼び聲があり

大邱の花祭り

天童稚兒のお練も行ふ

來たる十六日大邱の釋迦降誕花祭り當日に今年は特に天童稚兒を出すことになつたが大邱としては初めてゞ希望者は十三日夕刻までに各寺院まで申出られたい（大邱）

花祭り聯合賣出し

一頁は純金の佛像

十六日の釋迦降誕日を期して大邱佛教聯盟では同日から二十二日まで盛大なる花祭りを行ふことになつてゐるがこれを期に大邱商業會議所および大邱鍊し商組合が主となつて元町、京町、東城町、村上町の各大通りの商店を加盟店として聯合賣出しをなすことに十二日から向ふ十日これを實行すべく景品は五十錢毎に抽籤券一枚を附し一等には純金製佛像一體（三百圓）二等には同純銀製佛像一體（五十圓）を七人におくる外各等相當の景品がある（大邱）

金組勤續者表彰

慶北道金融組合聯合會では來る十八日總會を開き朝鮮金融組合總會から表彰される左記四十三名の表彰状を堂本財務部長からそれ〴〵授與することになつた（大邱）

▲二十年勤續聯合會理事長牧田碧吉

▲十五年勤續聯合會理事岡今治郎商城金組合山口常粲長川金願評議員張光碧

▲十年勤續河陽金組合長諸道文外三十八名

土木談合事件證人の訊問打切

公判は愈よ六月末

被疑者五十七名の檢擧をみた鮮內稀有の大事件として世間を聳動せしめた大邱土木談合事件は本年二月以來豫審中のところ證據調べの結果に延期されたが事件が複雑のため容易に決着せなかつたが松本臨時豫審判事の必死の努力によつて昨今いよ〳〵證人の訊問も打ち切り二萬數千ページにわたる厖大な訊問調書整理に豫審終結決定書の作成中であるから遲くも本月中には完成をみるはずでこれが完成と同時に終結の發表をみるはずである、又昨年十二月二十九日以來今日までに保釋を許された者は昨報の如く三十三名にのぼり殘り廿四名の者も豫審の終結決定發表と同時に保釋を行ふ模樣で同事件に對する公判は六月末頃には開廷をみるはずである（大邱）

尚州署競點射撃會

尚州警察署では八日午前九時より尚州射撃場において盛大に開催した當日は在鄕軍人會、小學校生徒および多數の來賓夫人等の參加あつて近來にない盛會であつた尚州署側の最高は四五點で平均二一點〇六を得て頗る好成績を收め午後六時閉會した（尚州）

修養團講習會

大邱府主催の修養團講習會は既報の如く十…

黃海道

警察部、署聯合射撃會

好成績で終了

黃海道警察部並に海州署合同になる警察射撃大會は七日午前九時より海州射撃場にて開催されたが本年度の平均點は警察部十四點四分署より劍士持士幹十名を集め道南武德殿に於て武道講習中のところ八日終了した

◇本浦地方一日より四日迄の降雨量は百十一粍に過ぎず之れは明治四十三年並に大正十四年來の寡量で一般に雨待ちであつたが六日と七日の雨量廿七粍あり苗代用水に事缺かぬ事となつた同日各地の雨量は左の如し

海州三九、甕島七七、寶城八四、高興八四、鳳水四三木浦二七

州）

署の七點六分に比較すれば遥に良好であつた入賞者は左の如し（海州署九點二分でこれを昨年秋季射撃會の成績即ち部の六點四分、

▲職員、一等三十八點及川巡部▲三等三十三點古谷警部補▲四等三十一點伊藤警部補▲六等三十一點八巻巡査部▲七等三十一點辛巡査▲八等三十點飯塚警部補▲九等二十九點新堀警部補▲十等二十五點吉田高等課長▲十一等二十五點渡巡部▲十二等二十四點黑田巡査▲十三等二十四點西浦警部補▲十四等二十三點山崎警部▲十五等二十三點吉田警部

▲來賓、一等二十六點北落克巳　二等二十二點高橋無盡專務　三等二十二點田中在軍分會長　四等十七點板野總事　五等　十五點有村正浩　六等十二點　吉南智記

咸鏡南道

水害民の移住に絡る哀話

安住の地を求むる旅路のつらさ

水害罹災移民戶數六百二十一戶は既報の通り全部を開山三水兩郡內に解放された同有末國地內に收容を終へた。その當時を物語る悲壯な實例が九日記者の手許に屆いた。

×　×　×

その一は健氣な家族を背負つて杖を頼りに流離の果敢なさを託つ老人の姿に市場通ひの荷にも足りぬ小さな風呂敷包を頭にかつぐ中年の女。家は流れ耕地は荒されて今日未見の安住地を求め行く旅路の辛さのみを訴へる少童。卯月の末といふに山はまだ白雪をいたゞいて居る。

×　×　×

移住の途次出産死亡した姙婦、四人の家族を喪ひて途中死亡した老人、哀話は多い中にも新興郡下元川面の生れ金在甫（假名）は父親高斑の病を身先行したが在郡が目的地に到着の翌日父死すと急報に使は報じたが旅の病が繼里を捨ればならぬ彼に歸郷の旅費があらうはずもない。泣きくれてゐるのを憐れんで日野主事が否應代りに惠んだ旅費で折返し歸郷した……（寫眞は新興郡の一團が三水新館洞通過の狀況である（咸興）

成興に入る

腦脊髓膜炎

成興公立普通學校三年生徒數根滿等（二〇）は九日流行性腦脊髓膜炎と診定、道立醫院に隔離された、北部興南、片倉、地藏、文川と各地を襲つた同病が完全に成興市內に侵入した譯である（咸興）

四月中の元山商況

概して不味

四月中における元山商況は概して不振閑散見送り狀態に越月したが殊に金融において甚だしく米の値は例年活況を見する時期なるにきは閑散に前途を悲觀さるゝ狀態の鰯を受けて物淋しく成鏡線全通の影響の季節品賣行きぼつ〳〵にて北海道產の鰯の強調をたどれると北海道產明太魚の入荷に僅に活氣を見するのみ金融界また前述の如く變移なく入品その他商況概して沈滯の傾向依然として閑散狀態裡に越月した各品況左の通り（元山）

米　月初め政府買上期待裡に阪地商の影響を受け一時四五十錢方の上放れを見せ目先尚一段の高値を思はせたが消化にして幻影と消え下値は農家筋の賣惜みに阻みなく高値は更に採算を不味の板挾み狀態に依然として內地移出商談出來不申値かに地場賣り位を以つて凌ぎつゝある狀態なり相場は二等にて上旬二七圓一〇錢中旬二七圓下旬二六圓八〇錢見當に下押す

大豆　は圖ひ物を除きては全く品がすれ狀態となり端境期の現出を恐まれつゝある米價不伸に押へられ相場一向冴えず悲惑めの鎮氣漲へありて氣崩れの狀態にて內地方面との取引も兎角苦情付き易く取引警戒勝にて一向振はず相場は二等ものにて（見當）上旬一八圓二〇錢中旬十四〇錢と擬ねしも下旬に至り上旬値に復す

粟　成鏡線全通以來取引經路に一大變革を及ぼし取引物乃至少量の地場賣りを除きては品拂きを見ざるに至り例年今頃の活況に比し取引閑散物淋しさを覺えしむるものあり相場は南滿物にて上旬一〇圓九〇錢中旬同七〇錢下旬同八〇錢

棉布　弗々季節品の賣行きを見つゝあるも賣行き例年に比し捗々しからず相場は品薄の爲め強調を持しつゝあり

	上旬	中旬	下旬
三三十二粗布	二三三圓	二三五圓	
金剛粗布	二〇九圓	二〇八圓	

明太魚　季節柄荷は需要を見ざるも出荷期を目ざし出盛筋は仕入れに狂奔狀態ながら鮮內物品補且つ相場強含みの爲北海道物に注目頗りに入荷を見つゝあり相場は

	上旬	中旬	下旬
新浦物	八八圓	九〇圓	九二圓
北海道物	六八圓	七〇圓	七二圓

最初の奏任校長

安藤氏の光榮

朝鮮最初の奏任校長三十二名の一員に加はつた光榮の人成興公立高等小學校長安藤忠治氏を訪ひ『祝辭を差しに來ました』といへば『何の事ですか』とけゞん相に七日附で今日の本紙に出て居ますよと報ずれば『さうですか…』とばかりで『さうですかな…』と餘り意外といふ態だが『非常とすれば朧に光榮の至りです。從來とても特に御親睦を辱ぎましたが今後は一層の御鞭撻を願つて御奉公につくしたいと存じます。在職教生活は二十五六年になりますが御覽の通りぼんやりですから……』と頻に謙遜しつゝもさすがに嬉しさは隱すべくもない

氏は千葉縣の產明治三十七年同縣師範學校卒業、大正二年忠南に同七年成南に出向北青郡新浦公普校長に任じ同十年現任に轉じ實科高女校長、高女校長事務取扱を兼任した事もあり十四年五月勳八等に敍せられ昨年紀元節には選獎の榮譽に與ひ今回は又成南唯一の奏任小學校長たる光榮に浴したものである（咸南）

忠清南道

鐵道事故四百件

線路枕で睡眠中六十余人死傷

鐵道局大田運輸事務所における昭和三年度管內就業線（鳥致院大田間湖南線、忠北線、京全北部線）一驛通過の死傷事故件數は左記四〇九に達して居る

▲通行人線路に立入りたるもの一六九▲牛馬の立入たるもの五九▲障碍物を線路內に放置したるもの九其他九▲投石八▲死傷朝鮮人六二、內地人三▲救助朝鮮人一六六、內地人三

であるが死傷は內地人の無智の自殺二件の外五月、十月の農繁期並に夏期渴水のため線路に昏眠、睡眠によるもので湖南線に最も多く更に障害物の投棄又は投石は比較的夏期にてしかも湖南線京釜線仁松汀里間に多數の事故を有して居るが枕木、石材等の投棄或はレールに犬釘を打込み列車の顚覆をはかるものなどあり深夜、風雨雪等の列車運轉の苦心勞苦は想像に餘いものがある（大田）

自殺未遂

モヒ患者

便所のアイゼルを飲下

平壤府臥龍町無職金鍊奎（假名）は八日午後二時頃自宅便所内で伊へ行のアイゼルを自殺に持ちかけてゐた下に自殺を企てた際人に發見され應急手當ての結果生命を取止めた同人はモヒ中毒者で常に父母から監視されて居るのを嘆じこの擧に出てたものらしい。（平壤）

大田雜俎

◇慶全北部線第二工區全州南原間の內全州闕谷間工事は三月下旬四十一萬餘圓にて京城鐵道工業株式會社落札工事中なるが更に館村間八十キロの工事は來月中旬頭大田工務事務所に於て入札に附する筈

◇大田圖書同好會では十二日午前十時から松葉軒に於て初日社後援の下に閉會式會を開催する

◇大田高等女學校では十日午後一時より四年生の父兄姉妹會を開催し教授の參觀並に家庭との連絡に就て隔意なき意見の交換をなした

◇大田憲兵分隊では殉立記念日たる九日午後四時から在鄕軍人兵並に關係者を招待し盛大なる宴遊會を催した

故小倉氏追悼會

故小倉朝鮮氏の追悼會は國田和吉氏外六氏發起の下に十一日午後四時から町西本願寺において執行される（仁川）

京畿道

四月の仁川貿易

輸移出入八千三百萬圓

四月中の仁川港貿易額は輸移出三百四十三萬四千餘圓、輸移入八百五十三萬八千餘圓合計千百九十七萬二千餘圓、前年同期に比し輸々三十萬三千餘圓の入荷增を見たるに過ぎず穀類等の一般輸出不振で出荷は多少の減少を見て居る（仁川）

地方人事

▲美座慶南警察部長　九日夜上城

▲小西恭介氏（鐵道局參事）九日釜山府ホテルへ

▲佐藤潤郎氏（鐵道局旅客課長）同上

▲杉山慶南農務課長　十日赴任

▲森本二郎氏（光州消防組頭）就任挨拶の爲め九日各方面歷訪

▲日野長治郎氏（新任馬山高女校長）十二日午後四時十一分上仁川警察赴任

▲西村藤藏氏（朝鮮民報主筆）九日仁川へ十日京城へ

▲伊藤千小氏（新任仁川高女校長）九日平壤赴任

▲田中平南警務課長　九日京城へ

▲佐藤平壤警察署長　九日京城へ

平安南道

昭和水利が大同江の水を取る

下流に及ぼす影響如何平壤商議調査開始

平安南道安州平原、龍岡二郡に跨る東洋一の大水利事業たる昭和水利の取水計畫からこれが平壤地方におよぼす影響について種々研究され平壤商工會議所では十一日の評議員會においてこの問題を附議し當局へ陳情書を提出すると共に委員を擧げて種々研究を行ふことゝなる模樣である右について松井會頭は語る

平壤は水の都である水運の都であるとも言ひ得らるるほど大同江の水が平壤にとつて大切であることは今更言ふまでもないところである然るにその江の上流で相當多量に取水される結果が平壤に如何に影響するかは實にわれ〳〵平壤在住者として大いに考慮し將來に處さねばならぬ昭和水利に就ては固よりこの點も本府に於て充分考慮されてゐることゝ思ふがわれ〳〵素人考へでは何うも水が減つて相當大きな影響を及ぼすことゝなりはすまいかと案ぜられるので安心出來るやう材料を得度いと思つてゐる（平壤）

協贊會相談役依囑

朝鮮博覽會平安南道協賛會役員に朝鮮殖產銀行平壤支店長より更に相談役に依囑されたのは

…を取扱計畫したるが財産を超えず

新編入の區域民に

賦課金を減免

平壤府に新編入區域の府外船橋里その他新編入區域民には平壤商業會議所に對し賦課金の賦課方を要望中の處八日の役員會において本年度に限りその三分の一を減免することに決した

平壤府に於ては七月附にて府に編入されたの賦課の件は…氏を追加依囑された（平壤）

京城通信

鮮臺比考

京城　一記者

過ぐる日上京しそれより臺灣に渡り島內をさまよふこと旬余にしてたゞ今歸社いたしました。まづ御挨拶の上にて……

◇

臺灣は陽の二字を借り來たれば臺灣は陽を代表し朝鮮は陰を代表する。臺灣は南にあり、朝鮮は北に位する以上、陽陰の配置は上のごとくなること常識の教ふるところだがされど臺灣が陽であるほどに朝鮮が陰であるか否か、記者の鈍眼はそれを疑視し來たつた。いふ意味は朝鮮が陰の足らぬではない、陰に過ぎるのだ。臺灣が陽である以上朝鮮が陰であるのだ。思想においても經濟においても社會の諸象においても

◇

もとより朝鮮にも陽はある。この陰地にありうべからずと見ゆる陽なる方面もある。しかし根底は常に陰である。陰に過ぎる。時に陽に過ぎると見ゆるもやがて陰にこゝに來りてこれをかくす。だから朝鮮の經濟は發展しない。文化も向上しない。何時かはしかあるが進度は甚だおそい。

◇

臺灣において一事を成さんとする、よし來たと官民結束して立つ朝鮮において一事を企てる。賢子何をか成すと傍友これを朝殺し人これを冷視する。されば朝鮮における事業計畫は出來かけては崩れ出來かけてはくづれる。臺灣には原則として出來ないものはない朝鮮ももう少し陰より脱しなければならぬ。行き過ぎるのが新興國民の常態なら朝鮮は陽に過ぎるがよい。（五月十日記）

元山から

元山學組選擧漸く濃厚となる

今度は相當激戰

六月一日行はるゝ元山學校組合會議員選擧は後一旬を殘して戰線に分顏、濃厚となり來つたが從來元山における學組選擧は甚だ振はず馬場者定數に達せざることさへあつたに反し今回の改選は相當激烈な競爭が行はれるものと豫想されてゐる今の處名乘をあげたる人々は常新派同志側の

小林讓三郎（新）森岡哲一郎（新）三宅星國敏（新）上田勇（新）渡邊得右衛門（新）國井實（新）齋藤司田（同）岩田信夫（同）星野捨吉（同）星野和正（同）

の十氏の外岡本光雄氏等であるがこの外陰々裡に運動中のものもあり選擧期日までには二十餘名の立候補を見るべく豫想されて期日の切迫と共に此の種の切り崩しに猛烈な暗闘が行はるゝものと豫想さる（元山）

全南雜俎

全羅南道

◇仁川を出航し長崎へ直航中の關東丸（一、二四五屯）は六日の暴風に遇ひ木浦港へ避難せんとしたが風浪のため同日午後八時木浦港外下島南西約五哩の地點で泥土に乘り上げ坐洲し警備船金剛丸をして直ちに現場に急行引卸作業をせしめたが離洲せず七日朝から積荷を荷船に積替へ八日午前の滿潮に全力を擧げて離洲せしめた

◇全羅南道本年の春蠶掃立は例年と大差なく早掃の分は五日頃より掃立を開始し十五日頃迄に掃立を終る見込で桑葉の生育も頗る良好である

◇光州驛の四月の乘降客は花見學生、修學旅行者他觀光客等で非常に增加し三萬一千二百八十人昨年の同月に比し七千八百十五人の增加降車人員は三萬二千百七十五人であつた

◇全羅南道警察部では道內各警察署に於て盛大に學行したが一時より羅州公立小學校講堂に

宮内省御用品

日英米佛專賣特許

美味は料理の生命！

料理人は、この一點に苦心あり
味の素は、この一點に効力あり

あらゆる料理を美味しくする

味の素

(御家庭用に は罐入がお徳)

宮内省御用達　味の素本舗　鈴木商店

東京
大阪
名古屋
上海

京日俳壇（三月集）（一）　白田亞浪選

行く春や家路とる丘の夕べにて　中和　金子杏州
水薄き月夜や春の雁群れて　瑞興　素心
風の夜町火大路に移りけり　大邱　紺谷映水
夜風や燕もと寒むき花吹雪　馬山　要木初世子
丘の日向の枯芝のかげろひつ　昌城　星野越洲
霞む遠松の芽ののびて紫に　京城　尹斐元
水べりに泡ふつくと踏雁拾　瑞興　水戸誠
ひねすがら扉上げてをり土手の〆　長興　永田みさを
春寒の町狐の皮を贈り買ひ　南原　向井興砂
檜日傘の影ゆらくと舟傾ぐ　京城　路岡德友
野遊びや撥軍も供して拔電し　靈山　山下虎吼
水仙を剪り居る妻や玻璃の外　鏡城　西村古泉

俳壇の一角に立ちて

・・・10　竹崎冷風

に今一つ芭蕉の句について述べて見る。

寂さや岩に沁み入る蟬の聲　芭蕉

この句について『寂しさや』なる語がなかつたとしたらば『蟬の聲』が『岩に沁み入る』といふことは誇張であり不純である。ゆえに單にそれだけでは必然的にかゝる感じを惹き起こさないことになるのである。

がこゝに『寂しさや』と感嘆してゐる以上作者はさながら、時空を超越した靜寂裡に在つて深妙なる息づきに感つた瞬間『岩に沁み入る』と極度に感激してしまつたのである夫はたゞ全我そのものゝ境地である。靜寂である。かつそこにはいはずとも『せみ聲』のきゆるかにすみとほつてゐる情景が、しみじみと寂けさに融つて行くのみである。そして作者はたゞ獨その淨境にひたつて行くのみである。

然ればこの句の如きは『僕はかうみた、から感じた』といふやうな隙や名殘をうたつたところの、所謂採だ自然界を獨歩し得てゐる靈域のものでない句などとは全然天地をことにした趣味境である。

又後者に屬するやうな句は、たとへそれに同調感をもつ者が多かつたとしてもそれが爲にその句生活なるものが超越してゐるとか、又は囲いてゐるとかといふやうなる本質には、何の影響もないことである。

ともかくもわれくは、斷然大自然の中へ解放されて自由の天地に純一無雜の人間詩を高唱しつゝ現代を超越すべきであらうと思ふ。

◇

思ふに常住、假説を繕ひつくろひて形式生活に陶醉しながら、大我を斥けんとすることは現代の習慣である。物質文明の唯一の弊である。

然るに彼の俳聖は、偉大なる詩人であり又詩人であつた。しかして彼の大文字は、正に究竟の藝術境に求められたる宇宙の聲である。が、彼を容れるには餘りにも錯迷なる衆生であり不純なる時代であつたのである。しかし所詮、藝の眞髓を余所にして現實に安住はないのであつた。

然に藝術は、寂の姿であり又淨地である。かくて人生の花は藝術に開き、しかして淨域にその實を結ぶのである。

然れば吾人は、偏に不淨の『我』を去りてたゞ全我そのものゝ境地を現實の淨土に強調せんことをもつて永遠の信念となすべきである。（をはり）

黄金の幻（23）

ワシントン・アーヴィング作　久間學譯

ウルハート、ウエーバーは今や新仕入れの物語りと綺想を自家へ運び込んで、回想吟味してみるのだつた。綺爛たる海邊の岩間や、入江のあたりに、手當たり次第に埋もつてゐる貨幣のつぼや、イスパニアの財寶に關するこれらの話は、彼を眩惑させるばかりだつた

『ニコラスさまがたじけない――』と彼は思はず嘆聲を洩らした、『埋された黄金の山のどれかにぶつかつて、瞬く間に成金になれないわけがあらうか、うまくゆけばたゞの一掘りで、余生を自家用馬車にのつて暮せるやうになれるのに僅一日のパンを得んがため、年がら年中、掘り起こし掘り返ししなければならないとは何といふみじめなことだ――』

黑人漁夫の不敵な冒險談をめぐる一伍一什をつらくおもんみた時、彼は勝手な想像で、物語りに[illegible]つた衣を着せた。最後の一點は、[illegible]めてゐた海賊の一味としか考へられなかつたし、そしてつひには、この埋められた寶のいづれかの痕跡に突きとめうるといふ可能性に、彼の黄金慾は又しても眼ざめてきた。まこと彼の黄金慾におかされた妄想は、あらゆるものを黄金で彩らずにはおかなかつた。彼の思考は、恰度バクダッドの慾つ張りが靈藥の魔法藥を目に入れられて、地上のありとあらゆる寶を見ることを許された時のそれにも似通つてゐた。埋もれた寶石の小匣や、金塊の壺や、外國貨幣の匣が、その隱れ場所から彼に媚びを送つて、暗ならぬ墓場からどうかわれくを救ひ出して頂ひたい、と哀願してゐるやうに彼には思はれた。

彼は、赤帽の爺さんの幽靈が出ると噂される土地一圓をひそかに踏査するにおよんで、いよく自分の推察を確めた。老練な金掘り共が、ブラック、サムから直接話をきいて、幾度かその場所を探險してゐることを、彼は知つた。が尤も、一人として成功した者はなかつた、ばかりでなく、かへつて彼らは、何かの不幸につき纏はれてゐた、そしてそれは、ウルハートの結論によれば、仕事に取かゝるに當たつて、適當な祈願、適當な儀式、を缺いたのに起因してゐるのだつた。最近この企てを行つたコーバス、クワツクンボスは、夜徹し發掘を續けて、この世とも思はれぬひどい災厄に出あつた、といふのは、彼が穴から一すくひの土を掘上げるか上げないうちに、忽ち二すくひの土が見えざる手によつて投げ込まれたからで、しかしそれにも屈せず彼は、たうとう一個の鐵匣を掘出した折しもあれ、穴の周圍に、異樣な人影の物凄い唸き聲、叫喚と、怒號が起こつて、はては毆打の豪雨が見えざる掘り手によつて加へられ、完全に彼を墓穴から叩き撥つてしまつた。コーバス、クワツクンボスは臨終に、それが事實であることを言明してゐる。因に彼は、生涯の大部分を金掘り事業に捧げた人で、先頃養育院において、腦膜炎で死んでゐなかつたら、成功疑ひなしといはれてゐる人だつた。

美術界

◇讀畫會　荒木十畝畫伯の統率する同會は入選作八十二點と會員出品廿二點を併せて四日から上野で開會

◇國際美術協會一回展　來る廿五日から上野で開く同展の總裁である梨本宮守正王殿下は九日午後二時から澁谷の御殿に在京美術家百五十名を御招きになり茶話會を催された。又同會第一回展に出品の日本畫・洋畫・彫塑、工藝の各部受賞者一名づゝに對し御紋章つき銀製花瓶一個を賜ひ、なほ入選者全部に入選褒状を御下賜になると

◇中央美術展入賞者　は日本畫部松本精一、洋畫部中村三樹男、內田巖

朝鮮詩華集　第二輯

青士生

菊判七十六頁二十三篇廿三氏の詩を輯めたもの『特異なる詩情を持つ朝鮮詩篇を輯めて詩壇に取つて有益なる紹介を爲すと共に立派なものとして且つ自由詩の普及化運動の一助ともと思つて』と編者中村漁波林氏は言つてゐるその意味に於て作者は朝鮮の居住者と限られてゐない、所謂朝鮮の味の出たもの朝鮮を題材としたものモデルとしたものであればよいとなつてゐるらしい。寄稿者に白鳥省吾、佐藤惣之助、佐藤清、福田正夫、正富汪洋、北島葭柳の各氏があり朝鮮關係では内野健兒、後藤郁子、赤城新、北川絹枝、中村漁波林、宮本茂一、大朶文藏の各氏等があり、その何れもが郷土的な感興を動かせてくれる精選のもの卷末に執筆の詩人錄を附してあるのが氣が利いてゐる。但し紙面に生氣を缺くは編輯者の雅意さからか、繰りひろげるページは僕等に最初の印象を與へて動もすれば感興の方向を定める小さい律動を感ずることが出來るのである。（東京市外駒込中里町四五〇　大地舍發行　送料共八十錢）

會報

春風會（京城、學藝報）一
朝光庵撰雪宗匠選

月かゝるやなき門や水の音　白陰
風凪て柳にけぶるひるの雨　湖東
門札は女文字なりやなぎ影　吉夢
路千里柳にくるゝ別れかな　廣陵
川そひの片側町や雨柳　游鯉子
田晴れてけふる柳乃風情哉　子待
古寺や柳のみどり新らしき　廣陵
水くみの鮮女ドりくる柳哉　不老
古柳昔をかたる無住庵　白陰
春立てそゞろにわきぬ旅心　不老

追加

水かゝみ姿つくらふ柳哉　不老

高麗吟社（開城、梅香選）

かゞやける卓の銀器や櫻餅　紫光
餅草を樂しみ摘みし小供哉　晴女
草の餅見おろす峠の近き哉　柳女
岩つゝじ水紅の流れ哉　雨孫
車窓より見渡す山のつゝぢ哉　菊女
次皿に櫻餅の葉干からびて　梅香
草餅や鉢の木目のあらはなる　朴堂
草餅や山の子髮の伸びゐたり　苗禾

南原句會（四砂選）

初虹や消迹となりし遠奈國　一丘
摘草にまじる蘢一と掘りしげる　松雲
とゝのはね山の姿や春の虹　木牛郎
日に氷るきらめく草摘みて鬼　四砂
夜櫻の欠伸すてたる繪行燈　四砂

募るもの

短歌（雜詠）　柴那先生選
川柳（同）　劍化坊先生選
俳句（同）　亞浪先生選
詩、童謠、民謠　佐藤清先生選

詩、童謠及民謠を除いて一人五句又は五首以內、用紙は原稿紙判度には種別を明記の事

締切　五月三十一日

會報　編輯局選

京日詩壇（四月集）

・3・　佐藤清選

運命

京城　波羅汰元雄

夜が更けて
運命が私に會ひに來る
そして聞くのだ
『お前は何が欲しいのか』
『太陽を……』
『眞夜中だ………』
『夢を……』
『世間知らずめ……』
『幸福を……』
『お前は正直者だ
私の腹の黒さを知らないお前に
黒いベールを與へやう』
私は殘されたベールに
知らずくくるまつてゐる

悟入した芭蕉

京城　明智閑九

馬に乘つた芭蕉は
安らかな氣持を味はつた
霜々とかすめる寒風をさけて
落葉と暮れ沈む
盤天の雨を見やりながら
眼に見えない　わびしさに
夜更けの月でも、惱んでみたいやうな
どこまでも古めかしい
悟入した寂寥が
俳侶のやうな憂鬱をもつて
彼の身のまわりを靜かにとりまいてゐた

朝の歌

京城　河野秋鳥

けさもまた汽車の汽笛の音に目を醒まし、鳴りだした、柱時計の音を一つ一つ數へてゐる。

またも、おろかな朝のベツトでありありと思ひ浮べる事どもはホールの彼の人の事……椰子並木の街路……暫い太洋の波……

きのふ一日降りつゞいた冒い雨は、遠くに去つて、桃色の朝の日光がカーテンにはりついてゐる

北鮮の印象（6）

井上位人

もつとも時間の都合でつひに斷念そのもの、見物にできなかつたがしかしランチが燈臺へ近づく頃から現れる悠久な雄大な斷崖ほとりの風光は忘れられない。そこには痛いほど澄みきつた紺青の美をもつ海の色が無限の神秘を藏はして海蛇のやうに、うづくまり海の美觀を見る壯觀は、私のかつて經驗しない演觀である。一體この附近の海の色は、潮流の關係か、それとも海底地質の下の深淵のためか特に蒼い水の間をつくつてゐる。船頭がランチを斷崖下に着けたので、こゝで暫く休んだ。そこは水が底の隅にはつきりすいて見える海の中の岩に、海草類が生ひ茂つて綺麗の縞をもつた光りを、きらきらさせてゐる、靜かな海の面に海鳥が鴎のやうに鳴きかはし、海鷗がすぐ目の前にむれをつくつて泳いでゐる。――靜かな、靜かな海である。

こんな風景は京城などの都會であくせくしながらその日を送つてゐる人間のうづまくところでは到底見られない大自然のふところ――自然美の觀望である。

かうした北朝鮮の風景が特殊のものを持つてゐるやうに、また國境に近い北鮮人の風俗も特殊のものをもつてゐる。それはこの地方の女は、頭髮の結びかたが京城などとまつたく違ふ。彼女等はひたひのま上に、丸い結び目を大きく作つてゐるそして白い『ちよこり』を赤や青のだんだらの毛布のやうなもので覆ひ、頭には大きな籠をのせうまく調子をつけてあるいてゆく。また牛車は二輪車で、普通の車の半分ばかりで後部が切れてゐるところなど、滿洲の一輪車によく似てゐる。すべて風俗が滿洲とロシヤは近い感じを旅人のアースト、インスペーションに與へるのは事實である。

私達は名殘りを惜み雄基港に別れをつげることになつた。そして仕事の都合上また羅南へ立よつた羅南では宿につく前に商議の丁氏が羅南の町を案内しやうといふ。相當の町だといつても自動車で二十分もめぐれば見るところはない。羅南神社に詣でゝこの高臺の頂内から羅南の全市を見下してから宿についた。宿屋は羅南一の長崎屋旅館といふのだ。しかし部屋などたいしたものでない、だが田舍では相當の旅館とみえる、女中が私達のゐるところを、この部屋は『閣下』がおとまりになる部屋だといふ。―東海道膝栗毛ではないが同伴者青木氏とちよつと顏見合せ、喜多もどきのつみのない挿話もあるかこゝではほぶく――

翌日いよく私達は朝鮮首都京城へぎやく戻りである。こゝまで來たのだから會寧、雄基あたりまでいつて見たかつたが思ふやうにはゆかない一路京城へ戻ることにした。

途中二三時間ひまがあつたので朱乙溫泉をのぞいてみたが、北鮮の殷賑を極める歡樂境と思ひの外淋しく、まだく大溫泉街として價値に乏しいのは遺憾な氣がした。これからすべての設備をとゝのへる必要があると思ふ。しかしそうはいふものの溫泉としては一二を爭ふ溫泉として將來は認められると思ふ。この日祭日でもないのに、國旗を高だかと揭げ幔幕を張つてある。何事か　ときけば『閣下』がお出になるといふ。その日ある所謂高官の局長さん一行の觀察があつたとの話――私達は思つたほどでもない溫泉場には長居は無用である。すぐに引返して遂に北鮮にさようならをつげることにした。

寫眞は　ワタナベ　本町一・電本三九三二

京城府西小門町
田中丸病院
電話光化門 一八八五 二三八六
普通病室及隔離病室ノ設備有リ

朝鮮名物　牛肉大和煮
發賣元　桑田商店

昭和三年十一月
大藏省主催第十一回全國酒類品評會
優等賞受領

○漁獲率の増進は先づ漁具の選擇にあり!!
投網（綿糸製）
四分目　二尋　岩　九百匁　十二圓
五分目　二尋半　岩　一貫百匁　十五圓
諸材料一式破格提供（不向の節は御取替不苦）
大邱府榮町（振替釜山四二番）
刑務所製品元賣捌店　大邱製網所

絶好季
趣味ト實益……益々有望
七面鳥　種卵　中雛　分讓
背銅色、純白色、赤色（分讓品）
京釜線金泉　豐富七面鳥園

御婦人には……
御立働きの御運動に至極便利な　ビクトリヤ

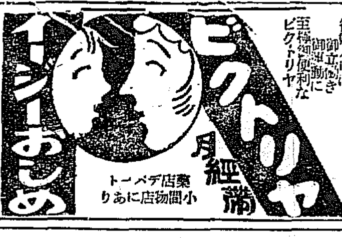

小間物店にあり　藥店デパート
御兒樣には……常に保溫衛生的な　イージーおしめ
發賣元　東京　大和ゴム製作所

徳
全.銀.白金
徳力本店京城出張所
京城府明治町
電話本局 1572 3939

ライオン歯磨

八重の潮路を
乘り越えて、
遠く彼方の
國までも。

本舖　株式會社　小林商店
東京・大阪・名古屋

43―45

●頭いたくてクシヤくしたがノーシンのんだらスグ氣がはれた●

びみ　によう　ぶどう酒
赤玉ポートワイン

ぐんく
ぐんく
目に見へて肥へる
赤玉のキヽメ
吾等禮讚

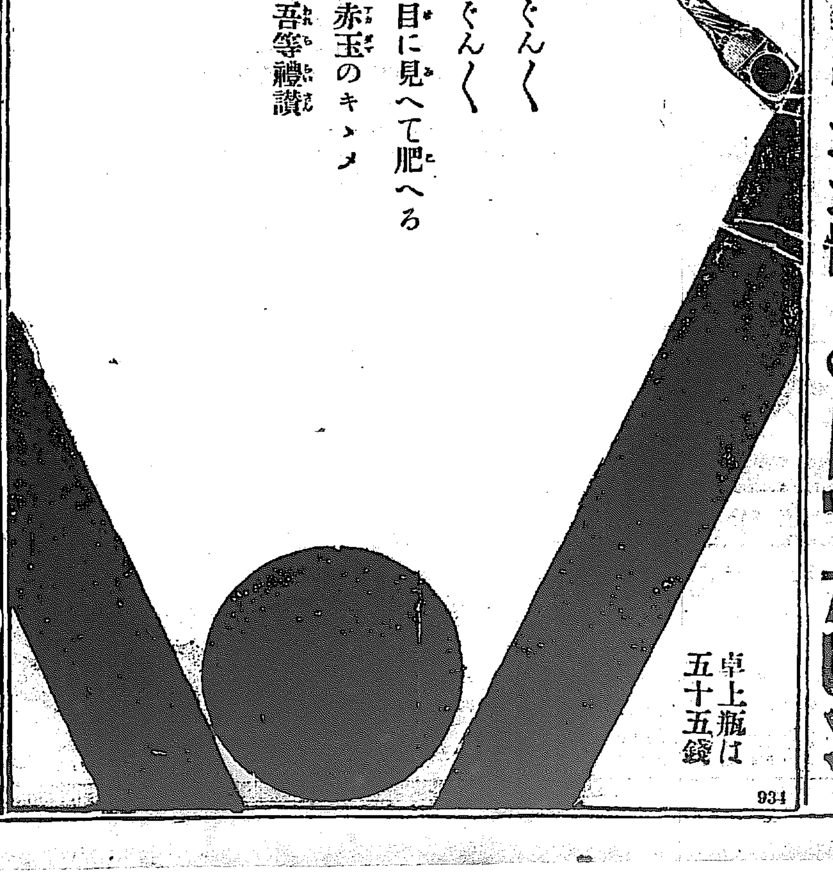

卓上瓶は五十五錢

934

初夏　新綠　お懷しのトツカピンよ

府内のカフエーが日本間廢止を斷行
本町署の提案に對して營業者側の誠意

本町署のカフエー改善提案に對し半年余りにわたつて研究されてゐた西洋料理組合のカフエー改造はいよ〳〵田中半四郎氏の斡旋によりこの程同組合の解決の

曙光 を見るに至り近く組合側では總會を開き、これが通過を確認すると共に、今後におけるカフエー問題に對し徹底的な方針をたてる事となつた。「本町署提案は既報の如く一、女給チップ問題、二、女給服裝改善、三、貸借問題、四、日本間撤廢、等を含みカフエー營業主および女給の總括問題から出發した可成り大きな改善要求で誇らしい努力で成長しつゝある現下のカフエーに對し一律的な理想案を施行しようとしたものであるが、これが

即時 の實施はカフエー營業主の浮沈問題となる現状にあるばかりでなく、たとひ女給の總括問題から出發したとはいへ女給の服裝統一といつた如きは可成り六ヶ敷提案なので組合側では、この改善提案中最も本町署が留意してゐる日本間撤廢を容るゝ事とし目下五十三軒のカフエー營業主は協議の上これが日本間をぶちこはしてホール式に改築してゐるが、更に他の提案についても本町署並に西洋料理組合双方の誠意に基づくいはゆる紳士協約によつて相互の諒解をなす事となりこゝに半歳余にわたつたカフエー改善問題も遂に解決の最後の段階を踏むに至つたものである。

誠意 を認め當分カフエーの新設は許可せぬ方針をとつてゐる本町署であるが一方府内五十三軒のカフエーが双手を擧げて本町署の提案なる日本間撤廢となすに到つたこの裏には營業主の血の出る様な金がそゝがれたもので慨い事には就職不安、本町パーの娼き家々たるカフエーが未だ日本間を徹廢のまゝに存してゐるのでこれについては早くも組合側の一部の人々は非難の聲を放つてゐるが近く同カフエーの改築も行はれるであらう。

完成近き日本海々戰記念塔

全國民の熱誠な醵金十五萬圓を集め建立される鎭海の日本海々戰記念塔は去月二十七日の第二十五回海軍記念日を卜し盛大な除幕式を擧行することになつてゐる、題字は東郷元帥の筆になり、德富蘇峰氏の撰文と共に、京城美術品製作所で鑄版に鑄造中であつたが十日見事に完成し不日鎭海に送附することになつてゐる（上は東郷元帥の題字下は德富蘇峰氏の撰文）

藤島教授榮轉

臨床醫學博士のあとを追ふて東洋建築の研究に知られてゐた京城高工教授藤島亥治郎氏は二ヶ年余の歐米視察の旅から昨夏歸つたばかりであつたが今回その類すくない研究のために東京帝大の招聘により近く榮轉することゝなつた

人妻を賣飛ばす
言葉巧みに誘拐して

黄海道延白郡銀山面延江西里丁鐘鎬の妻林鐘淑（二七）は一ヶ月程以前市内竹添町三丁目五八三番地の實父林錫圭（五〇）方へ來たものであるが二十日前家を出たまゝ行衛不明となり以來調査中の處京城府新町泉町一四五番地飲食店金某方へ二百八十五圓でうられ居ることを實父が聞き込み、西大門署に届出たので十日關係者を西大門署に召喚取調べ中であるが誘拐犯人は咸鏡南道新興郡永古面松興里一三四番地車萬龍（三〇）および府外阿峴里六三番地申致益（四〇）の兩名で居所サイダー工場へ世話してやると巧にだまして梨泰院の金上鐵に二百五十圓でうり更に金をもだまして龍山泉町の金龍熙へ二百八十五圓でうり渡し犯人等はいづれにか逃走したもので行衛嚴探中である

世を怨んで前科者の自殺
職にもありつけず母の墓前で服毒

社會に容れられぬ前科者の厭世自殺——九日龍山署管内の梨泰院共同墓地の谷間に死後二、三日の廿歳前後の朝鮮人死體を通行人が發見したが、傍に荒繩があつたので或は他殺ではなからうかと大騷ぎとなつたので、龍山署で檢視取調べた結果、龍仁面大峴里の金龍熙（二〇）で文書僞造の罪に問はれて前科者となり刑務所を出たもので就職口がさつぱりない上に世間からつめたい眼で見られるのでこの世が厭になり、亡母の墓前で亜砒酸をのんで自殺したものであることがわかつた

十五名の死體は不明

【山形電報】朝鮮興麗丸遭難の乘組員三十二名中十五名は救はれ二名の死體は發見されたが後十五名の死體は未だ發見されず、遭難の原因は增水のため船の動搖激しく激流に流されんとしたので全員總立となつた爲である

漢江戀ふ（4）
戀人の前に出る娘
◇…釣りをする人の心持
優勢な投網の倶樂部

あのだゞつ廣い漢江で、どこに魚がゐるか判らないのに悠々と一竿一糸を垂れて、魚の方から餌にくひついてくれるのを待つてゐる人を見ると、『このテンポのはやい現代に馬鹿々々しいほど氣長いことだ』と思はされる。だが、釣のすきな人にして見ると、釣ぐらゐ外見がのんきさうに見えてゐてその實心の緊張を覺えるものはないさうだ。そしてこれぐらゐ合理的のものはないさうだ。ピリツとした竿先の微動、うきの微動にも、戀人の前に出た小娘の様に胸をワクワクさせ、まして獲物を引上げる時の嬉しさは初めて月給袋をもらふ時の嬉しさよりもまだまだ大きいほどだとある。そしてだん〳〵巧者になつて來て、水の色、流れの具合、瀨の干滿、季節、温度、朝夕などの關係がわかりはじめると、どこではどういふ魚が釣れる。どういふ餌がよいなどゝいふことになつて來て、ひまある毎の釣が病みつきになつてしまふ

◇

其釣りずき連中は初心者か何か知らぬが、これから先漢江へかよふ人がだん〳〵とふえてくる。天氣の好い休日などには鐵道橋下手の鐵附近は太公望の目白押しだ。こゝではハエがよく釣れる。鮒で百匹以上もわけなくとる人は珍しくないさうだ。そしてかういふ人達は人が近づけばビクの中を誇らしげに見せ、獲物の少い人は氣まり惡さうにあはてゝ蓋をする。無邪氣なものだ。こゝの常連は京城の人も少くないがやはり地の利を得た龍山の、殊に鐵道局に出る人が多い。どこの誰か知らぬが、毎日の様に糸を垂れてゐる四十前後の人もゐる。ハエは西氷庫の堰もよい。纛島水源池附近にもよい釣場がある。鯉釣は最も難かしいさうで、一週間に一本でも釣れたならば手柄だとまでいはれてゐるが、麻浦の鐵橋附近の岩蔭や漢江神社の下あたりは日に二、三本も釣り上げることがあるさうだ。ボラは麻浦の對岸あたりから金浦あたりまでがよい

◇

投網……これにはまた魚釣と全く違つた味がある。全身に氣合をこめて打つた瞬間のさはやかさ、網の中を荒れ狂ふ鱗に心を躍らかせながらヂーッと引寄せるこゝろよさ。釣りずきにいはせると、投網は趣味の玄妙に達した者のやるとではないさうだが、投網狂は釣は老人のやることで、川瀨の趣の面白味はやはりこれに限るといふ。どちらが本當か知らぬが、近頃の投網熱は盛んなもので、日曜の朝などは龍山行電車にどつと乘込んでゐる。しくの網打が必ず乘込んでゐる鐵道局などでは網打の船が二艘も出へであり、希望者は一月も前から豫約して置くといふ盛況。十二日は京城隣の人達が三十名ばかり引網を借りて水色附近まで出かけるはずだ。しかし本當の面白味はやはり自分の投網に限る。前夜十分につくろふて置いて出かける先は、漢江では西氷庫から金浦あたりまで、鷺梁津鐵橋下の水溜りもよいさうだ。こゝは鯉や鮒が多い。二尺からの鯉が入る。

◇

京仁線にもよい場所が多いが、時には魚よりも網打つ人の方が多からうと思はれる程の賑やかさである。漢江の支流に川かける人も多いが、鯉が少々集まつてくると、漢江が海につながるところまで出掛ける様になる。もつとも府内で網打ちの上手とわれる人、許す鶴谷博士の赤尾氏、堀氏、本町四丁目の日野氏などは京城附近ぐらゐでどぶさらひはしたくないと眼さへあれば仁川へ出かける仲間で、そのため七十人ばかりの木つ葉天狗やら鳥天狗やらを集めて、仁川に浩然館といふ倶樂部を設けて安く面白くと網を十二艘もつくつてゐる。この十二日に仁川で競技會を開き七月ごろには鮮滿投網大會を催して大いにうまいところを天下に示したいと意氣の荒いところを見せてゐる。實際仁川で腕に覺えのある人達は殆ど入會してゐるさうで漢江では物足りないといはれてゐるが、初心者やひまのない人、ふところのさびしい人々には、やはりわれらの漢江はよるところわれわれを待つてゐてくれると喜ばれてゐる。

日蝕觀測 新嘉坡で大成功

【シンガポール九日發電】當地における日蝕は午後零時五分開始し午後一時四十分極蝕に達し日蝕の大氣におよぼす影響多大でその極蝕には蒸し暑かつたが氣候爽快となり鎭かされた、日英その他天文學者の絶好の觀測日和で觀測隊充分の大成功推定通りに數十枚の寫眞撮影をなし又飛行機で五千呎一萬呎の高度から觀測した最も興味を惹いたのは一番大きい黒點と遊星彗星等が觀測せられたことである

四名を斬殺 失戀男の兇行
熟睡中を襲つて 犯人は直ちに自首

【岐阜電報】十日午前三時頃岐阜市田生越町無職宇野某方裏口から侵入して斧を振つて奥に熟睡中の家族四名を斬殺し逃走した警察側では直に犯人捜査中であつたが犯人は自動車にて午前五時半岐阜署に自首して出た加害者は岐阜市加納本町九丁目小林貞吉（三〇）で失戀の結果である

コンタルの君 三度目の結婚

【ロスアンゼルス八日發電】ハリウッドの明星コンタルの君ことコンスタンス・タルマッヂ孃はシカゴの實業家タウンセンド・ネッチャーと本日當地で結婚したこれはコンタル三度目の結婚である

移民部落に不平が起る
不二農場の爭議 當局でも成行を注視

全北沃溝郡所在不二興業會社の移民部落民中昨今の如く米價が安いと到底契約の償還金を支拂ふこと困難だから償還金の減額要求をしたところから會社側では首謀者數名に土地返還を勸告または命じ離郷を迫つたので目下大問題となりその他の部落民にも不安を與へ會社と部落民間に紛糾を續けてゐる、本問題は内地農民の移住に……

七十町歩の水田が涸れる
トンネル工事中に大水脈に掘り當て

【東京電報】鐵道省は未曾有の難工事といはれる丹那トンネルの工事と共に最近丹那盆地中央の大水脈に掘り當てたゝめ噴水甚だしく一秒間に六石に達する狀態となり山上は木枯となり出穗時を目前に約七十町歩の水田枯渇の有樣となつた

速達便が殖へた
前年度の引受は約一萬 一昨年よりは二割の増加

京城府内各郵便局所の取扱ひにかゝる昭和三年度中の市内速達郵便の引受は普通々常郵便九千六百一通特殊郵便二百五十四通、小包廿五ケであつてこれを前年度の扱ひ通に比すれば二割一分の激增である、が、本制度による郵便は一般の配達を待たず引受と同時に特便を以て送達するもので、朝鮮では京城市内に限り實施されてゐる

天然痘
昨年より百名多い

京畿道開城に疑似痘瘡患者三名發生し京畿道では目下警察醫を派し取調べ中であるが本年は二月早々から平北道に百七十一名の患者發生を見たほか一月より三月末までの全鮮における發生數は百八十四名あり内死亡十八名で三月末現在數八十名昨年同期の四十八名に比すれば百三十余名といふ增加を見て居る殊に京畿の傳染系統はまだ不明であるが平北における猖獗と先般黄海道延白に數名發生したのから察すれば北方國境より來たものには間違ひなく當局にても國境支那地帶の痘瘡流行には手古ずつて居るが京城の患者が眞正であれば京城も擴大の恐れがあるので當局でも重大視して居る

重大な關係ありとして官憲では非常に注意し詳細に調査し又本府では「……」といつてゐる

順を追ふて試合緊張す
警察官武道大會 ——昨夕刊後の戰績——

第九回全鮮警察官武道大會は既報の如く十日午前九時より龍山官舎前道場において試合を續行し激戰連續熱鬪裡に多大の好試合を續けた、昨夕刊後の勝負左の如し

劍道

▲初段の部

全南 立花——○忠南 與水
京畿 笠原——一咸南 山口
平北 畑山——○平南 古賀
京畿 志岐——一慶北 八柳
平南 關——○京畿 岡野
忠北 望川——○慶南 永原
京畿 川端——一平北 金子

▲二段の部

平南 尾形——○京畿 石井
平南 田中——○京畿 原田
黄海 竹中——○平北 園山
慶北 有村——○警講 福田
京畿 角舘——○忠北 今村
平北 飯塚——○京畿 福田
平北 吉田——○京畿 那須
咸北 石田—引分—慶南 上野
京畿 西澤—○全南 藤口
黄海 平原—○全北 谷口
平北 平池——慶北 中田
黄海 荒木——西刑 朴
城大 栗原—○全南 菅
咸北 古山——京畿 川野
京畿 高月—○京畿 下永
城大 相内—引分—咸南 小宮山
忠北 末廣——全南 古
忠北 中村—引分—咸北 大崎
慶南 江頭—○江原 角
城大 柴田——慶北 中村
京畿 池田 引分 京畿 森
全北 渡邊——平北 早崎
咸南 黒岩—○江原 角
京畿 四元——京畿 柴田
全南 石川—○警講 佐々木
忠南 竹内—○警講 松浦

▲三段の部

慶北 大西—○京畿 玉
京畿 山路—慶北 吉丸
京畿 岡田—○平北 千葉
京畿 佐藤—○忠南 井上
平北 林—○全北 長澤
忠南 下川—○平北 德留
京畿 山中—(引分)—全南 佐田
全北 横田—黄海 甲斐
京畿 喜多—咸北 梶原
慶北 丸永—○平南 德留
忠北 服部—(引分)—京畿 喜多
黄海 川端—○平北 香川
全南 丸山—○平南 安藤
咸南 手島—江原 永山

▲四段の部

慶北 東面—京畿 川端
京刑 北山—京畿 河内

柔道

(京畿)平林—(引分)—井上(平北)
(京畿)雜賀○—宮崎(江原)
(京畿)雜賀○—井上(咸南)
(京畿)雜賀—×—森(同)
(京畿)西山—×—水越(咸南)
(京畿)本多—×—三上(忠北)
(京畿)朱用瑚(引分)林(咸北)
(京畿)今野—木内(全北)
(京畿)今野○—白木初段(京刑)
(京畿)今野(引分)江通(全北)
(京畿)池田(引分)一瀬(慶北)
(警講)岩田○—渡邊(慶南)
(慶南)渡邊—○河原友(同)
(同)渡邊—○永田(全北)
(全南)李順寧—○永田(同)

▲初段の部

(平南)宮本—(引分)—永田(同)
(京畿)塚本○—小野木(全南)
(同)塚本—○白石(全北)
(咸北)金英寧○—白石(全北)
(西刑)金英寧(引分)—西川(忠南)
(京畿)東島—○鶴田(全北)
(京畿)羽田—○鶴田(同)
(平南)高橋—○鶴田(同)
(平南)尚儒—○金與永(江原)
(京師)長谷川—○金與永(同)

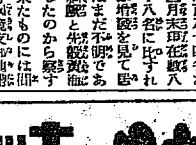

日本總代理店 東京 茂木自動車商會
ナッシュ
新緑の朝にも似たる乘りごこち すが〳〵しともまたすが〳〵し
特約販賣店・山本自動車商會 京城府太平通二丁目

(京師)長谷川—○山崎(咸北)
(平北)竹崎—○山崎(同)
(京畿)岡田○—山崎(同)
(京畿)岡田○—菅沼(慶北)
(京畿)岡山○—掛淵(講支)
(京畿)岡田—○手呼吉(江原)
(京畿)酒井(引分)手鮮吉(同)
(京畿)朴西圭—○高須賀(慶武)
(警講)阿部—○高須賀(同)
(警講)阿部—○津崎(咸南)
(京中)高橋○—萩崎(同)
(京中)高橋○—澤村(忠北)
(京中)高橋○—野村(全南)
(京中)高橋○—文興先(全北)
(京中)高橋○—須藤(全北)
(京中)高桑○—昭(咸北)
(京中)高桑○—田中(忠南)
(以下二段)
(京畿)金秀吉○—田中(忠南)
(京畿)金秀吉—○鶴田(忠北)
(京中)岩城○—飯山(忠北)
(京中)岩城○—合田(咸北)
(京中)岩城○—小山内(咸南)
(京中)岩城(引分)福島(平北)
(京中)三浦—○寺子(忠南)
(大邱)末田(引分)寺子(忠北)
(法專)伊藤(引分)上原(咸北)
(法專)世良—○櫻木(全南)
(法專)世良(引分)庄司(黄海)
(平南)久保—○荒山(忠南)
(警講)田中(引分)荒山(同)

▲二段の部

(京畿)久木—○末廣(平南)
(京畿)田中—○末廣(平南)
(咸北)戸島(引分)末廣(平南)
(同)丹木(引分)松岡(咸北)
(同)山根—○三浦(高工)
(同)山根○—藤岡(忠北)
(同)川口○—藤岡(忠北)
(同)川口—○藤田(忠北)
(西刑)加藤—○藤田(同)
(慶北)木塚○—藤田(同)
(同)木塚(引分)牛島(平北)

▲三段の部

(京畿)西田(引分)松田(全北)
(同)金昌燁○—近藤(警講)
(同)金昌燁(引分)篠原(平南)
(慶北)多田○—金昌俊(咸南)
(同)多田(引分)金丸(平北)
(江原)奈良—○伊藤(全北)
(咸北)相元洛—○伊藤(全北)
(京畿)妹尾○—伊藤(全北)

◇十一日午前九時より柔道各道代表選手優勝試合及び紅白試合十日殘りの試合を續行し▲十二日午前九時から各道代表選手優勝決戰並に師範の模範捕試合と柔道形及永岡先生の極の形五つの形がある

(京畿)妹尾—○中田(黄海)

▲三段の部

(平北)才木—○中田(黄海)
(京畿)山口—○中田(黄海)
(同)隅田○—中田(黄海)
(同)隅原(引分)貝吹(江原)

海軍機大破す
搭乘者は無事

【大村電報】沖縄から歸還飛行の途中不時着水した二番機は十日午前七時吐噶喇島附近にて機體を大破したが搭乘者は無事收容せる旨捜査の爲向つた驅逐艦より入電があつたなほ他の一機は未だ判明せず

醫專野球部遠征

京城醫學專門學校野球選手一行は大邱醫專野球協會の招聘を受け十日午後十時二十分京城發大邱に向ひ十一日全大邱軍と十二日（日）午後三時より大邱公設球場に於て對戰する一行メンバー左の通り
マネジャー 四宮
投手 関・松永
捕手 若村・木村
一壘 鶴山
二壘 中村
三壘 黒田
遊撃 岩城
左翼 松永
中堅 友田・木村
右翼 相良・三輪

官舍荒し

八日午後二時頃府内資金町三丁目四十二番地古物商金東益方に柱時計及衣類數點を大風呂敷に包んで持ち込んだ擧動不審の朝鮮人男を折から居合せた西大門署刑事部長が引致取り調べの結果、右は住所不定前科五犯安聖學（三五）といひ昨年末から西大門官舍を中心に、官舍の空巣覘ひを專門に窃盜八十五件九百餘圓を自白した餘罪ある見込みで目下嚴重取り調べ中

アナウンス

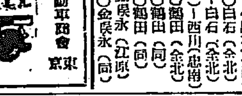

眼に青葉山ほとゝぎす初がつを▲今日この頃の旅行シーズンに▲地方から押し寄せる學生の修學旅行團で▲京城府内は大賑ひを呈してゐる▲修學旅行團ですらかくの如し▲殊の博覽會にはさぞ大波の大洪水を見るだらうと▲今からその混雑が豫想されてゐる▲本府見物にやつて來たこの學生さん達の大勢が▲本府の食堂で辨當をたべてをつたきのふのおひる時間に▲いつもの通り食堂に出かけて來たお役人連▲食堂にすしづめの子供達を眺めて▲おやおやとばかり總退却▲あすから當分腰べん携帶が安全第一……。

●づつう● ノーシン●

新着案内
京城明治町 振替京城九九二三 電本局三四三 森書店

新フォード 新スター 新シボレー他各車多數實地練習場完成實習 東洋唯一の理想的設備を見よハガキ一本で規則書進呈
東京蒲田 日本自動車學校

公認 東京寫眞學校 學則無料送呈 東京品川驛前 本校は實技を以て短期間に技師を養成す 校外科も有

貿易別科 生徒募集
山口高等商業學校
●修業年限 一箇年●入學資格 一般專門學校ニ同ジ●試驗場所 山口●願書受付 五月二十一日マデ●試驗期日 五月二十五日午後及二十六日●詳細ハ二錢切手ヲ封入シ本校ニ照會スベシ

東京教員專修學校
師範講座
本校獨占の大特典
一、本講所修了生は必ず正教員たる實力を得る
二、修了生は本校々生に編入し短期卒業の特典を與ふ
三、北鮮一時に六ヶ月分を全納したる者には本校々内生の待遇第二學年に無試驗入學の特典あり
尋常科正教員の資格があれば中等教員になれる
男女校外生募集 男子部 女子部 共 六ヶ月卒
東京教員專修學校出版部

いたち飼育蕃殖法 附北米産ミンク
金儲の秘業公開 實地經驗拾有餘年
發行所 大日本鼬鼠飼育社出版部 東京市牛込區原町三丁目 振替口座東京五一二九六番

京日案内

女給 數名入用 京城驛前 中央食堂
小店 員募集 京城本町 明治屋支店
求妻 当方三十七才より三十四五才迄の方 委細面談
貸家 長谷川町 京城ビルヂング
融通 月收の御方へ 極秘迅速
恩給 年金 債券 取引
空間 階付 京城
譲店 本町通り 委細面談
社員 男女採用 京城府
恩給 有利に融通 京城古市町

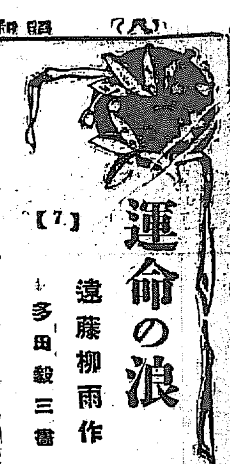

運命の浪【7】

遠藤柳雨作　多田毅三畫

胡蝶の翼(1)

『今日こそ是非とも一緒に踊つて貰はなくつちやア』

『わたしこそ……』

『本當かい』

『本當ですとも……』

『いよいよとなつて逃げちやアいやだぜ』

『ほゝほ』

新設ダンスホールの館の入口で、こんなわかわかしい男性と共に、蕪に似た男性の姿や、胡蝶そのまゝの女性の姿やが、ドルとヂヤズの誘惑に踊り疲れて、内へ消えていつたり、外へ出ていつたりした。

夕方の七時すぎから、ホールのダンサーの數は次第に殖えて、オーケストラ、ボックスに近い、壁面の腰掛に、相手を待つそして年の若い、美しいダンサー達が、ズラリと白い顔をならべて居る。

場内は無數の電燈で照られ、管樂の音色は場内に漲り溢れて、人々の心をそゝつた。はやそこには幾組かの若い男性と女性とが、暖かい抱擁と甘い接吻となつて、あつちにも、こつちにも踊り狂つてゐる。

踊れて腰掛にもどるもの、新らしく相手を得て踊りだすもの、これからダンスにかゝるために、ダンサーと交渉をはじめて居るもの……かなたの隅に一かたまり、こなたの端に一かたまり、何かさゝやき合つて居るのもあつた。

管樂がクライマックスに達すると共に、ダンスドレッスの動き、ダンサーの手先の動き、踊の不思議な脚の動揺、それらのものが一つになつて、樂のメロデーと共に、とけ合ひ融合つて、ダンスが管樂か管樂かダンスか、やがては此歡樂にふける歡樂の境地、若き男女の陶醉の酩酊、音と光りとのはなやかな世界を現出した。

『さアいかが?』

『踊つて下さる、光榮ですなア』

『私こそ』

『踊つた、踊つた』

見物して居る客は、御中に握手を送つた。

『踊つて下さいませんか』

『私と……』

『え』

『本當に私と……』

『無論ですよ』

ダンサーは立上がつて、舞場の中央部へでて、互ひに五體を合せて、樂の音に連ておどりだした。

踊り疲れてかへつて行く人もあれば、新らしくはいつて來て、相手を物色する人もあつた。

『いかが、私と踊つてくださらない?』

『踊りますとも、あなたとなら光榮です。さア早く踊りませう』

手を執りあつてまんなかへでて來る、いりかはりに中央からしりぞく、どこからともなく拍手がひゞく、樂の音が急調となる、ダンサーの歩調が急激になる、また拍手が湧く、實際が起る。

『いかゞ、今日は少しもお踊りにならないぢやアない?』

一人のダンサーが、老ひたる紳士の前に行つて、さういひながら會釋をした。

と、側に居たダンサーの一人が

『今日はご前は駄目なのよ』

『駄目つてどう?』

『久世山からお相手のお見えになるのを待つて居らつしやるんですもの』

『あらさう、これは失禮』

踊して居るところへ、入口の扉が開いて、美しいダンスドレッスに身をかためた、経島八千代が姿を現した。

代表的なる漬は殖産なら漬　京城 田中

新製 美味無類味付パン コンプロマイス 一ヶ五錢 明治町 木村屋

京城明治町一丁目 株式會社 胃腸病院 入院隨意 電本三八七三 一七六

安い新柄セル 本セルといへば必ず十二三圓から少し好いので十五六圓、織方の綺た御召セルやセルになると早や十七八圓も二十圓もする女物でも好い柄物ならキット十五六圓もするものと決められて居るのに丸英呉服店では最低五圓で賣出してゐる。八九圓も出せば立派な好い柄が買へる極く好いのでも十圓より上はない御召セルやボーラセルでも僅々十二圓とは全く是迄に全國にも類のない安い値段である

出版界

▼實業之朝鮮(五月)高杉藤吾氏編輯(京城吉野町一ノ九一)其社三十五錢
▼朝友 京城太平通二ノ一〇二日清生命内早稻田同攻會支部五錢
▼朝鮮醫學會雜誌(四號)腸チブス患者に就ての研究(風呂中、増田、田村氏その他(京城帝國大學醫學部朝鮮醫學會五十錢)
▼朝鮮と建築(四號)都市計畫特輯號(京城貿命町日本生命ビル朝鮮建築會七十五錢)
▼土木建築雜誌(五月)東京市神田驛前鐵道時報局内シビル社六十錢
▼刀劔研究(五月)東京市下谷區茅町二ノ三南人社五十錢
▼教育パンフレット(三五冊)大阪市東區備後町二ノ二一野村教育研究所十錢
▼國民法律(五月)東京市芝區二本〇町一ノ四七其社十五錢
▼勤儉の奬勵(七號)消費經濟の改善號(京城南米倉町五五其社十五錢)
▼社友(九二號)日本生命保險株式會社々友會非賣品
▼東風(五月)俳誌(大阪市東淀川區十三東之町一二一東風吟社二十錢)
▼心之友(五號)京城南米倉町二一六其社十五錢
▼考へ方(九三號)特色版(東京府區一橋通町考へ方研究社五錢)
▼速記研究(五號)京都市當山寺通千本東入ル京都速記研究所十錢
▼滿鮮化粧品小間物商報(七二號)京城本町二ノ七一其社一年一圓
▼靈(八六號)俳誌(西宮市西宮新家三三七五關西藝術新聞社十五錢)
▼眞宗(五月)京都府烏丸七條上ル眞宗大谷派本願寺事務所宣傳課十五錢
▼原案與國(五月)北鮮の開發に就て朝鮮の反省を促す(岩本榮氏)產業將來の確立を提唱す(玉出義稔氏)その他(東京市麻布區東町三二其社六十錢)

けふの新刊(九日)(警務局圖書課調)

▼力行世界(五月)海外の文化事業(永田稠氏)與アマゾンに日本村(上塚司氏)その他(東京市外上板橋村日本力行會二十錢)
▼ジャーナリズム(五號)東京市本郷區駒込林町一八新聞評論社四十錢

邦文の部　京仁月報(第五號)京仁安教會▲所報(第三號)平壤商業會議所▲天理教報(第五號)朝鮮布教管理所▲京畿道報(第二四一號)京畿道▲同(第二四二號)同▲同(第二四三號)同▲ヒカリ(五月號)安眠島普通學校▲勤儉の獎勵(第七號)其社▲青雲(創刊號)麗水青年團▲會報(第一號)春川築榮會▲朝鮮のメートル(第二〇號)其社▲庶民金融(第二三號)勤儉獎勵社▲仁取商報(第三二七號)仁友會▲月報(第四六號)京取市場▲朝鮮興報(第一二六三號)商業興信所▲會報(第一一六號)釜山穀物商組合▲滿鮮化粧品小間物商報(第七二號)其社▲平安南北道の方言　京城帝國大學▲鄉歌及び吏讀の研究　同

鮮文の部　무궁의偉跡朝鮮耶蘇教會

讀者らん

▲『一體に郵便とか郵便局とか公衆との接觸の多い官廳で懇切丁寧にせられることは非常に氣持のよいものですが反對に反突をくはされることは又何ともいへない氣持の悪いものです○○郵局の如き、出札係は、話や外見に氣をとられていくら呼んでも出ず、手荷物を出せばいかにも脱税品をいれてゐるかの様な眼おまけに荷物をへこむ程床へほうりなげ實に折角の旅行氣分をこはされる事おびたゞしいですわづかな事ですがどうか氣持よく旅行の出來る樣にして下さい』(龍山生)
▲八日夜黄金館前にて眼鏡サック入り一ヶ紛失しました、御通知を乞ふ(龍山八四五番)
▲五月八日浪花館講國樂堂入口下駄箱に置きたる小生草履(フエルト裏つき黒はな尾)と(赤ゴム裏つき茶はな尾)の草履とはき違ひされた方は御引換くださいます御願ひます【日之出町十六番地稗田利三郎】

浪花館　當五月十日ヨリ　安來節　渡邊豊子一行　到る所大好評、若手娘連二十八名出演 (演藝種目)かつぽれ、娘手踊、安來節、關の五本松、娘萬歲、女道樂、鴨緑江節、小原節、君が代萬歲

圍碁新局(七)

先 (四段)前田陳爾　先相 (三段)

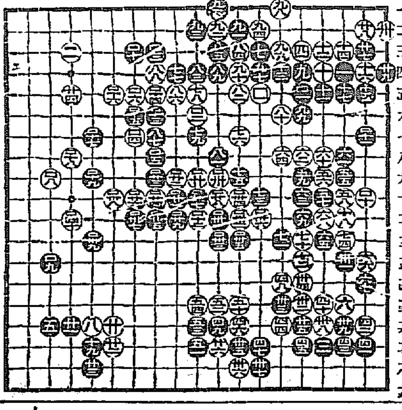

總督認可 京城第一自動車學校
生徒募集 入學隨意 學費低廉
前京城自動車講習所 創立十週年の貢獻に依り昇格記念
校舍新築內容充實理想的設備なる實習場に於ける教授振を見よ
新シボレー、新フォード、ヘラブ、オーバランド其他諸車備へ大
一錢切手封入申込次第規則書送呈
京城府黄金町六丁目(訓練院前)

天下一品 キッコーマン醬油 萬
樽詰景品付大賣出し
好評嘖々裡に締切日せまる
お早くお買上願ひます
一樽毎に クラブ糊一函進呈
他に大副景品あり
詳細は抽籤券に御座います
締切五月二十日

丸六 製粉機

東京 丸六商會本店
代理店 大邱府元町二丁目 杉原合資會社機械部

ノーシン!ノーシン!頭痛に「ノーシン」

專賣特許 イマヅ芳香油
今津傳四郎理學博士證明 衞生試驗所證明
便所くさみ止
●芳香を發し ●臭氣を止め
●ウジを殺す ●消毒力強大
便所、其他 不潔の場所にマカれよ

【到處ノ商店ニ有】
(四百五十九入)
◎南京虫退治 右圖の如く噴霧器又は霧吹きでカケると卽死す
▲効力 カンプラ油 片腦油の二倍
◎大掃除には衞生上是非本品をマカれよ!
●蠅、蚤、油虫退治には イマヅ蠅取粉
●蚊取りに イマヅ蚊取香
●農作物の害虫驅除には イマヅ殺虫劑
製造元 今津化學研究所
二〇—45

一寸お耳を

月やく滯り又は不順より起る諸症も心地よく治す
月さらへ 一日丸 を召上れ! 安全で直ぐ効く
一日丸は月やく滯り又は月やく不順或は月やく困難より、むかつき、はきけ、目まい、頭痛、逆上、下腹腫の筋張、子宮の痛む婦人方に用ひて安全で心地よく治します。
價【一回一圓、半月分三圓五十錢】
本社 大阪京町堀二
本舗 小林大藥房
支社 名古屋廣小路
代理店 京城 新井藥房 キムラ藥房　釜山 藤田藥局 大黒商店　元山 石田藥局　平壤 森田藥堂

專賣特許
醫學博士赤津誠內先生有効證明
ウテナ

色白く地肌から美しくなりませう
太陽の美しい輝き、なつかしい初夏が訪れました。美しい魅力の初夏が實現してをります。私達もみんな色白く美しい幸福に微笑みませう。色白くなる「ウテナ」を…地肌から美しくなる「ウテナ」を!
色の黒い方、赤黒い方、蒼黒い方、首筋の黒い方、堀ぬけせぬ方、あぶら顔症の方、ニキビ吹出物等のでき易い方、小皺を除きたい方、日ヤケを止め、白粉ヤケを防ぎたい方、すべて色の白くない方、色白く美しくなりたい方は「ウテナ」を愛用して下さい。
45…13
素顔の魅力に― 美しいお化粧に―
「ウテナ」を愛用して清浄に色白くなつた地肌は、白粉をつけないでも淡化粧でもしたかのやうに美しく見られるといふので、汗ばむ頃の美顔用として特に素晴しい人氣です。美しい處女や女學生方、社交婦人間で非常な評判の魅力は「ウテナ」からといはれてゐます。
美しい素顔の魅力に、白粉くづれのしない上手なお化粧に、どうぞいつも「ウテナ」を愛用なさいませ。あなたの色白い地肌、美しい素顔、輝くお化粧、そこから生れる「ウテナ」の魅力こそ、あなたの幸福を限りなく大きく高くして行くことでせう。
「ウテナ」は全國各地の化粧品店、藥店大百貨店にあります。―定價 一圓、二圓、三圓―
姉妹品 ウテナクリーム 雪印 月印 花印 三種同時に新發賣!
これこそ、皆様が心から探し求めてゐられた理想的國産クリームです。雪印は無脂防美白用で定價六十錢、月印は中性の化粧下クリームで定價七十錢、花印は肥肪性滋化粧用又は夜間美顏用のコールドクリームで定價一圓です。

東京 ウテナ本舗 久保商店

大阪商船株式會社
◎神戸、大阪行(群山、木浦經由) 玄州丸 五月十二日 天津丸 五月十三日 十四小野丸 五月十四日 大順丸 五月十七日 扇海丸 五月十八日
◎名古屋、清水、横濱、東京行 背山丸 五月二十日
◎長崎、鹿兒島、三角行 京丸 五月十八日前九時
◎元山、北鮮行
◎釜山、門司、宇品、神戸、大阪行 新潟丸 五月十三日
內地各港出帆主要航路
◎歐洲行毎月一回◎南米行毎月一回◎濠洲行毎月一回◎北米行二週一回◎南洋行毎月二回◎孟買行毎月一回◎甲谷陀行毎月一回◎紐育行毎月一回
◎御注意 以上は船客御取扱
大阪商船株式會社仁川支店 京城代理店 國際運輸株式會社 專屬荷扱 仁川港町

辰馬汽船仁川出帆
大和丸 五月十四日 阪神 名古屋、東京
嘉春丸 五月十七日 阪神
天長丸 月 日 阪神、清水、伊勢灣
仁川本町四丁目 仁川代理店 朝日組回漕部

仁川出帆
大阪、神戸 大城丸 大阪丸 金城丸 群山、城津 五月十六日
群山、木浦、阪神 五月十二日
伏見丸 群山、尾ノ道、阪神 五月十四日
玉榮丸 尼崎汽船部 岡崎汽船會社代理店
高杉商店回漕部

嶋谷汽船仁川出帆
○寄港地=天津、大連、鎭南浦、仁川、群山、木浦、釜山、浦項、伏木、新潟、舞鶴、敦賀
○各船共無線電信装置ヲ有ス
大連天津直行
仁川發 大峰丸 成海丸 長成丸
裏日本北海道樺太行
鎭南浦發
仁川代理店 本町四ノ二 日鮮海運株式會社 電話五〇一〇八番
京城代理店 國際運輸株式會社
鎭南浦代理店 日鮮海運出張所

森信汽船仁川出帆
仁川府 森信汽船株式會社

朝鮮郵船
◎金剛山探勝航路開始
博多航路
之浦丸 五月二十八日
長白山丸 五月二十三日
清津雄基船車連絡 咸南丸
仁川出帆(代理店國際運通支店)
東京行 天安丸 五月十九日
大阪行 慶州丸 五月十三日
木浦行 昌原丸 五月十四日
長崎三角鹿兒島行 慶南丸 五月二十一日
北鮮行 濟州丸
大連行 盈德丸
釜山出帆
朝鮮汽船出帆廣告

仁川汽船出帆
仁川汽船株式會社

仁川汽船會社